滿洲報

（第三種郵便物認可大正十一年七月二十四日）

發行人 王平山　編輯人 金念曾　印刷人 金慕章

（本報價目）每月一圓三角六個月七圓二角全年十三圓八角郵費先惠郵票不收（外國除日本滿鮮加倍）（廣告刊資）一行十二字起碼一行一圓特別地位加倍長期者另議以上俱以現大洋爲本位但朝鮮臺灣日本及其他國即以日本金爲本位

發行所 大連市常盤町二十九番地 滿洲報社

電話 編輯部長 七五一三番 經理部長 四〇三四番 社長室 二四六二番

振替貯金口座 大連 三一七二番

THE MAN CHOU PAO
29—31 Tokiwacho
Dairen, Manchuria

昭和八年十一月八日

俄大使忽訪日外省 欲打開日俄現狀

無隔閡的交換意見三小時 外相引美艦移駐促俄反省

值茲日俄關係惡化際駐日蘇聯大使猶列涅夫氏忽於六日往外務省訪晤廣田外相按俄使已有三星期未到外務省當日由午後四時半直至七時半談經三小時關於日俄兩國懸案毫無隔意交換意見查是日會見時猶列涅夫大使首先抗議日本駐滿部隊之飛機飛往蘇聯國境內等情 廣田外相謂根據軍部方面調查日飛機並無侵入俄領土內之事實繼又責難前此俄方片面發表怪文書之重大不信行爲謂 今後俄方對於此點若不予以充分考慮示以誠意態度則日本殊難行通常外交的折衝猶列涅夫大使對此則謂現在日俄間如俄滿國境紛爭問題以及種種懸案殆如山積尤其北鐵交涉亦在停頓之中甚願有以打開之 故請日方亦謀適當之措置等情外相謂現在日俄間關係之趨於緊張狀態者係由於俄方公表怪文書或向國境集中赤軍等如採取刺激日滿方面之態度致是以俄方苟欲打開日俄國交之現狀應自有適當之方策 現在美國已將太平洋岸之大西洋艦隊調往大西洋 者其理由何在乎 蓋即欲使日美關係之緩和好轉與以莫大之盡力耳 是以俄方既有誠意即須速出適當手段 云云以指責俄方對於遠東事態所抱認識之錯誤藉促其反省（國通東京七日電）

商租施行細則 於本月中即可公布

日人之土地商租權曩由商租條令制定而確立矣爲附屬法規之商租條令施行細則及執照發給令依該施行法公布遲延於事實上尚爲不能商租之狀態故財政部與民政部協力急行立案至遲於本月中可行公布以進行準備就私有地商租手續以簡易之旨於商租地得所轄領事館之認證許可後提出商租地所管縣公署或市公署經省公署認可後而行許可云

有吉公使抵津

由北平於七日午前十時半來津之有吉公使於正午臨中村軍司令官之招宴於午後二時會見當地新聞記者當夜赴總領事館之迎歡宴焉（七日天津電）

使人民認識赤禍 反赤之大宣傳

勦匪運動宣傳週間 第一日舉行之情況

對四川江西省方面共產黨員之跳梁一般市民目前未直接感受痛痒故對政府之困難極無關心中央以此爲危收國家之大事今回決定使上海市民認識其重大性兼以喚起愛國心乃將由六日起以順次之六日間爲剿匪宣傳週間若手運動矣第一日使市內新聞一齊於社說揭載剿匪宣傳記事於午前十時於市商會開自市長吳鐵城以下各界代表者宣傳大會於市中由飛機撒放傳單標語復行無電放送及宣傳電影等但自昔即無關心之市民對此宣傳運動氣味仍爲薄弱云（七日上海專電）

對易培基反駁詞（二）

鄭烈之報告

兄弟於蒸日致朱電、誠有、張囑尹即來費先籌給二語、前邊不是說過、尹是要證、爲張崔震華先生所認識的嗎

所需旅費有限、臨時令其給此證人旅費、安得不請其另給、夫此項旅費本應由署支給爲利便計令朱先給、俟回京時、由署照還、給須在前、還須在後、則先字無語弊、不亦灼然明嗎、總之尹這時在平、既有被告設法釋動的危險、自應立使之來、以免被告湮滅證據、否則已說的變了口供、未說的不肯再予於本案進行、是大有妨礙、但以本人名義叫他來、他未必能就來、而對證人又未便遂予强制拘解、張與尹既屬認識、用張的名義、他當然無所懷疑、易於應允、兄弟發此電時、尹之口供早已得到、果如該被告所稱、爲張之賄買之欵、則該欵應早過付、何至命其來京時、始臨時令朱籌之、且坦然發明電其下並有「印」字、果然曖昧肯如是耶、況我們當檢察官的人、辦了盈千累萬的案子對本案被告、又沒有深仇夙怨、豈肯幫人以金錢賄買證人、說來豈不是一個笑話、該被告不是說過、兄弟之取得今日地位、是由張溥泉先生推薦的嗎、兄弟曾參加黃花崗之役的、十二年前理總在廣州任總統時、兄弟任大理院兼平政院庭長、並兼管該兩院院務、較之現職早已相當、張溥泉先生之舉兄弟乃以兄弟在司法界二十餘年尚不失法官本色、若兄弟爲憑空構陷故入人罪之小人、則兄弟早已見棄於我清高偉大手公至正之革命先進、肯以師生之故而姑容嗎、而兄弟亦豈是因人成事的人嗎、再說張崔振華先生、與該被告也無嫌怨、這是該被告所自說的、他所說尹起文這人也不過供給我們訪查此案一個的門徑、別說其於本案並非告發人、即假定爲告發人如果就案子有什麼報告、檢察官但認與偵查有關、也應根據他的報告來臨機處置、如果說這樣就是串通、那麼檢察官就不要辦案了、再進一步說、檢察官是處攻擊被告的地位、告發人告訴人也是處攻擊被告的地位、兩者既然同在一個立場、關於搜查證據、當然有同一的趨向如果說這樣就是串通、那一切案子、告訴人告發人的了供、都不能採爲裁判資料了再就實際來說、檢察官與告訴人告發人在法律上、本來是天然的串通、不止一案如此、案案都是如此、因爲偵查材料、都是告發人告訴人來供給的、兄弟與張府無論是如何關係、第就案論案、將法律上地位解剖一下、也就無所用其攻擊了

蒸電、又有一佳電緩辦、即查古物有停運否、俾轉政院令勿籍案停運一本來我們檢舉被告等弊爲一事、古物南南運又爲一事、因爲有籍口我們檢舉、就是妨礙古物南運的工作、就變成有了關係因爲佳電要逮捕李宗侗、而李係該院秘書長、如果將其逮捕、一時亦難說其中絕無妨礙、是時平津危急、古物南運刻不容緩、佳電發後、見報載北平勢益岌岌、因熟權輕重、令其緩辦、所謂緩辦、並非不辦、乃留以有待之意、及南運後、本案之進行依然不懈、終於起訴、便是事實證明了、是時北平危萬急分、故謂緩急隨事體而變更則可、謂爲隨人、便是有心誣衊了、况且這個蒸電到平之時、朱已南旋、並未接到、當時即由京局退回、該被告乃以法外之方法、重得一份、持作惟一武器、抑何可笑

以上各電、就辦事理言、原以用密碼爲宜、觀於兄弟就此案對部報告、皆用密呈足證當時並非見不及此、祇以本署同未領有一等電用紙是時北平方極危急、檢查郵電至爲嚴密、通常密電往往被擱、苟以四等之密電發去勢必因檢查而久擱、則貽誤要公、自在意中、故以明電行之、果爲不可告人的事、能光明磊落如磁、（未完）

與宋子文同退

江海關督及關稅署長辭職

江海關監督唐海安關務署長沈叔玉兩氏爲與宋子文辭職同進退提出辭表宋子文一派之此行動就宋之辭職可爲日爲蔣宋意見衝突乃至宋對南京當局意見不一致者之立證今後宋一派之行動與南京政局以相當反響似頗可注目（七日上海電）

新財長孔祥熙演說 將來財政計畫

節約同時培養稅源 並欲將消費稅提高

於六日之紀念週新財政部長孔祥熙作如左之財政演說 中國稅收雖達相當多額然因外債亦達絕大之額故數有多數不能償還現在收入每年爲四億八千百元支出爲六億二千八百九十二萬元不足者爲一億一千餘萬元將來財政計畫與節約經費同時須圖培養稅源繁榮國民也復爲安定社會經濟意欲提高消費稅焉（七日上海電）

俄外長抵美 於七日可抵華盛頓

受羅大總統招請爲與美國政府審議國交問題而就渡美之途之蘇聯代表李德維諾夫外務人民委員長已於七日着紐約該代表將由紐約直赴華盛頓以羅大總統爲對手審議美俄回復國交問題云

意大利設置國防部 莫氏自兼部長

海空兩長亦行辭職 遺職胥由首相兼攝

意大利首相莫索里尼氏設置總轄陸海空軍之國防部近決兼攝國防相結果航空相巴爾浦將軍及海相希利阿尼氏辭職航空相海相之職亦由莫索里尼首相兼攝六日即行親任式巴爾浦將軍辭職後即被任命爲北亞非利加意領里比亞總督現總督哈得利歐元帥被擢爲參謀總長焉

赤軍殘暴乃爾 燒滿人部落

住民二百全被虐殺 政府調查行將抗議

據確聞於十月初旬在黑河河流約二百廿華里乾岔子對岸培德羅夫斯基之滿人部落出現赤兵若干名掠奪物資其後三四日再行來襲而火燒部落住民約二百皆被虐殺已爲事實 滿洲國目下在詳細調查中俟證據判明後即對蘇聯嚴重抗議且數日前在黑河上流四十華里三道河亦有赤兵一名侵入當被逮捕云

德州駐軍譁變

冀軍根據城騎兵連竹有兵變而駐德州之第七十四師二個連亦於三日起兵 變向北方河北省開始移動爲此于學忠對騎兵第一師及步兵第百十四師兩師長發下防止侵入省境命令矣（七日天津電）

中滿日須相提携 對抗歐美侵略

大亞細亞協會發出之檄文

廣東大亞細亞協會於三日致營口朝鮮民會以檄文其內容以歐美諸國帝國主義爲侵略亞細亞施行凡有方法而續行暗躍此際同文同種之中滿日三國須提携對抗云

川合部隊返津

於中國側保安隊討匪撫寧而協力警備北寧線向留守營昌黎方面出動中之川合部隊於中國側保安隊入撫寧城同時接到軍司令部撤退命令將於七日中撤回天津（七日天津電）

日皇派侍從武官 慰問在滿將士

並頒賜御酒等犒賞

日皇皇后兩陛下爲視察目下出動滿洲之關東軍之軍狀及慰問將士於七日差遣石田侍從武官來滿聞該武官同杉山軍屬定於本月十四五日頃携御下賜之酒肴料及卷煙遠道由東京啓程以傳達聖旨且詳細視察軍狀或於年末或於明春早速歸京復命云（國通七日東京電）

日議會召集期 已決定於十二月廿三日

關於召集第六十五次帝國議會於七日之定例閣議協議之結果決於十二月廿三日召集並互選部屬部長理事廿四日爲星期廿五日爲祭日廿六日舉行開院式及討論敕語奉答文廿七日互選全院委員長及各常任委員長常任委員理事自廿八日至來年一月二十日爲新年休假至於召集議會之詔書擬臨次同閣議決定豫定十一日公布云（國通七日東京電）

駐津俄領事於蘇聯紀念日 招中外要人

十一月七日爲蘇俄聯邦十六週之革命紀念日駐天津蘇總領事哈魯克夫氏於當日午前十一時招待日美法意德各國領事並中國側要人等舉行盛大之紀念式（七日天津電）

黃救災濟會 河北省分會 第一次會議

黃河水災救濟會河北省災賑分會於六日午後三時在省政府大禮堂舉行發表式於魏鑑出席之下開第一次會議 一、分會組織章程 一、爲向災區農村貸欵請中央與三百萬元貸欵可決後於午後六時散會矣（七日天津電）

劉存厚被查辦

國府於六日以命令發表

國民政府於六日以陸軍第二十三軍長劉存厚遇赤匪攻擊即棄防地而逃乃以命令免職復與查辦矣（七日上海電）

戰區救會常會

將定農賑賑欵辦法

平訊、華北戰區救濟委員會農賑組、前派員赴豐潤遵化宣化三縣調查、大部分已調查完竣、計豐潤農村之曾經調查者、共三十六村、組成互助社者二十八村、遵化農村之曾經調查者共三十三村、組成互助社者二十二村、宣化農村之曾經調查者十四村組成互助社者九村、共計組成互助社五十九處、該組已飭貸放員沈炳照劉威分赴豐潤宣化、日內可正式貸欵、此次貸欵數額約在三萬元左右、惟以各地互助社成立者日多、農賑需欵孔急、二十八日上午十時、華北戰區救濟委員會舉行常會時、對該賑欵可有確定辦法云

●●●撫寧待賑　華北戰區救濟委員會查放指導員王濟民電農賑處、帶起辦撫寧農賑、電文（上略）余昨日親赴撫寧匪區視察、經二十餘村、人民逃避一空、損失浩繁困苦萬狀、待賑孔急、因牲畜損失、農業未及收穫者占大多、房屋被焚者甚多、撫寧城不日可復、農賑實有儘先辦理之必要、（下略）

●●●農賑實習　各社會團體近以舉辦農賑爲復興農村之良好捷徑、連日赴農賑組參觀者甚多、燕京大學曾派該校社會學系學生田德一李鴻鈞劉志博三人、到該組實習上海基督教青年會全國協會亦與該組接洽派員實習近已派錢鍵生黃紹復二人、到該組實習云

北滿剿匪情況

據七日哈爾濱之情報北滿地方討匪之情況如左

一、富永部隊之遠藤枝隊於三日午後二時許發見向賓縣南方南進中之匪賊經該隊追擊乃向山中潰竄

二、園部々隊之大原枝隊於五日午前二時即開始掃匪逮捕三十名之容疑者

三、同與自團將由松花江北方侵入之約七八十名之匪賊於一日晨追於同江之西南約八基羅之地點全被潰滅矣

園田部隊出動勦匪

據齊々哈爾〇〇團司令部發表爲討伐常於木蘭縣東北方白木川北方出現盛行奪掠之有力匪曹德權以下三百餘名之匪賊故於本月三日午後二時園田部隊及木蘭縣警察隊四十名江省軍三十五名由木蘭出發翌日午前五時即開始攻擊占領石家莊附近之匪賊交戰三小時之久將匪賊殲滅遂射殺匪首曹德權以下百二十名至於園田部隊之上等兵田中伊三（二十四歲）（日本長野縣人）爲勇敢追擊敵軍乃戰死聞討伐隊更擬掃蕩鄰村匪賊於五日午後一時已赴東興矣

肇東縣城 四人破獄

本月四日午後二時半於肇東縣城卅名因犯將獄破壞逃亡即襲擊占領縣公署縣警察隊與江省軍双方協力攻擊然匪勢强盛如斯安達守備隊之飯塚大尉接報遂率部下於五日乘自動車急遽該地討伐聞縣知事趙鈺令及縣參事官村田源次郎氏等之消息尚爲不明云

今日本報三大張

新京世興德食品商店開幕廣告

敬啓者敝號開辦歷經有年昔在吉林各界稱贊新見發展仕官雲集商業爭識因見及此擇地移遷東三馬路北坐南仍營舊業各種罐頭物美價廉各國銘酒牛乳粉全國普通糖餅謝顧主宗旨不變乾鮮菓品一應俱全民衆喜歡方便聘請名師加以期將來有改良優先薄利主義達到極點仕紳淑女光顧如有公務電話相談三四三六手指一轉瞬息工夫便參觀送貨前恐未週知特此宣傳

交通銀行儲蓄部廣告

逕啓者本行儲蓄部自本年十月一日起改定利率增添科目茲將各種科目分列於左

活期儲蓄存欵、整存整付儲蓄存欵
零存整付儲蓄存欵、特種定期儲蓄存欵、
整存零付儲蓄存欵、整存分期付息儲蓄存欵

凡在十月一日以前原存定期各戶仍照舊定利率繼續有效特此聲明以上各種存欵印有章程函索即寄

瀋陽 營口 四平街 洮南 南滿站 孫家台 交通銀行同啓

駐赤平泉通盛公司敬啓

敬啓者敝公司在赤開辦數年代理美孚煤油南星靛水顏料及東北火柴批發零售信用卓著素蒙各界惠顧不勝感謝恐未週知謹此廣告

緊要聲明作廢

啓者鄙人閻景雲係西豐第三區林城村村長於本年十月二十八日因遣偏員赴三區警察署會議一時不慎隨將村長自用化學篆文名章丟失遍尋無着除呈報縣公署備案外合行登報聲明作廢嗣後無論落在日滿各界人手概作無效特此登報聲明作廢

西豐三區林城村村長閻景雲啓

營口營商日報社招募分社廣告

敬啓者本社創刊近三十年向以提倡商人道德灌通商界消息爲宗旨故對于我商界有許多供獻誠爲我商人不可不讀之刊物茲爲擴充銷路起見擬在滿洲國境內未設分社之處招募分社願擔任者請即來函索閱章程本社照章當速予許可也

營口營商日報營業部啓

漢文打字機廉價出售

逕啓者刻有最新式華文打字機兩架鉛字底座俱全現擬廉價出賣如願購者請親臨新京西四道街路大同鐵工廠接洽可也

本報發刊 崇德彰善錄徵稿啓事

啓者竊惟吾滿俗尚質樸嚮爲世所稱道在此古風未泯之邦三千萬官民士庶之中或施仁發政爲宦海之循良或處世立身有頌聲於鄉里堪許爲德行美備之君子者自均大有其人今日政治既在王道主義之下德行一端又居孔門四科之首其應使芳輝永播幽光發揚者固矣而樂善好施扶危濟困本已飢已溺之懷活盈萬盈千之生命熱血高風亦同屬不可湮沒即如建國初期萑苻未靖民衆遭逢離亂慘狀畢難盡述各地慈善家及時奮起踴躍輸將努力救恤其功績之昭著與以德行見重之英賢兩相並美實各具不朽之價值幾情度理均有特書之必要本報鑒此因決定刊載崇德彰善錄專爲立德諸彥及慈善大家徵求事蹟逐次錄登報端將來並須編訂成書用期竹帛垂名傳諸後世永爲德育之金鑑焉所望各界人士不吝贊助舉其所知對日寄稿不勝企幸之至茲並訂徵稿簡約如左

簡約

一、本錄所載限於德政昭彰之循良德行美備之賢士扶危濟困之慈善家其事蹟確可光耀簡冊值得特書者

二、各界人士均可就其所知之具有前項資格者紀述事實寄稿推薦以備採登

三、推薦人於寄稿同時須並寄被推薦者之照片一張俾資製版刊載

四、來稿必須文義通順字跡清楚

五、推薦人現在之通信地址及眞實姓名於寄稿時亦須通知本報以昭鄭重並便於必要時之詢問調查

六、寄來之原稿及照片無論登載與否恕不發還但並不揭載

七、寄稿信面請書『大連市常盤町廿九番地滿洲報社崇德彰善錄編纂係』收啓或向本報各地分社寄稿亦可

注意

倘將製版費等繳於分社或代派處時須索取臨時領收證而後於五日以內未收到本社之正式領收證時須速通知本報經理部

滿鐵改組案大綱細目

關東軍滿鐵意見一致

小磯八田兩氏六日會見結果

將各爲代表於數日中赴東京

八田副總裁與小磯關東軍參謀長六日之會見　關於滿鐵改組問題兩者間大綱及細目一切意見全見一致　於是在現地工作因已完了　故小磯參謀長八田副總裁將各代表關東軍滿鐵而於數日中東上　斯問題愈將移諸中央而歸陸軍外務拓務關係三省討議於現地已見完全一致以上本問題於末節雖有多少修正然大體期待實現現地案云

改組滿鐵根本方針

經有甚深研究

使滿鐵於適切有効上

以開發滿洲經濟事業

指導滿洲國爲使達成滿日兩國共同體存立之大目的斷行擴大强化關東軍司令官三位一體制者當現地及日本之非常時迫於當面乃爲必然行動爲貫徹其目的

一、使滿洲國充分發揮其行政的經濟的手腕以此資滿日兩國民衆之共同繁榮與以有効適切之指導及監督者最爲必要

一、隨而關東軍司令官於立力經濟計畫部之援助下不單指導軍事爲復任經濟指導者即爲所傳之經濟參謀部也

一、此大綱在指導與監督之性質上不須大規模者隨而三位一體之擴大强化亦不須法律之改廢以勅令發布即足

以上爲明以改組滿鐵之核心使滿鐵於最適切有効上以當開發滿洲經濟事業此根本方針關東軍滿鐵間約亘一年行甚深研究後成爲兩者最高部之重大決意而爲最後的斷案爲此事實上之八億元增資及新設諸會社亦着着實現惟其後乃從事細部的具體的交涉在六日小磯參謀長與八田副總裁會見竟至於細微的點意見亦逐見一致關東軍滿鐵兩機關將一擧使此綜合力而完全團結焉

改組案之內容

地方部暫爲附帶事業

在八田副總裁與小磯關東軍參謀長之會見意見完全一致近將提交中央之滿鐵改組案內容爲於上月廿八日特務部沼田參謀在大連提交於八田副總裁之特務部案(已於陸軍中央方面得其贊成更經滿鐵網羅社內權威者研究審議者於六日再經八田副總裁小磯參謀長間重行協議結果而見決定者該案內容目下尙附嚴秘據探聞者似如以下各項

一(甲)日本於對滿國策遂行以關東軍司令官爲中樞機關而行之故爲開發滿蒙產業之一大原動力之滿鐵離拓務省之手而置於關東軍司令官一元的監督下現在滿鐵依諸事業目使之分五改爲特株會社所謂親會社

乙持株會社之資本金以現在八億圓將來應手必要吸收內地資本金對各被受資會社(所謂子會社投資)

丙分離者爲鐵道炭礦商事三部門爲既成會社之昭和製鋼所滿洲化學工業會社滿洲航空會社電信電話會社及日計畫中爲統制事之石炭液化會社採金會社大合同電氣會社輕金屬會社石油會社等受持株會社之資本投資除持株會社及鐵道外概以滿洲國法人組織受關東軍司令官及滿洲國監督

二(甲)地方部暫爲持株會社之附帶事業依諸從來掌理附屬地行政於認諸妥當時期移管於滿洲國

(乙)移管時期以日本帝國對滿撤廢治外法權經期爲日準於滿洲國就此經費亦須相當考慮

三關東軍特務部滿鐵與濟調查會合併爲經濟參謀部使爲統制全滿經濟軍司令官之諸問機關

孫桐崗王祖文

由津飛濟南

在津往過情形

津訊、孫桐崗、王祖文由平駕救國號機飛津後、連日備受各方熱烈招待、二十九日上午十時孫王二氏應中等以上學校聯合會之邀、假市黨部大禮堂演說、前往聽講者多爲青年學子、孫桐崗氏對德國學生之飛機熱、申述頗詳、雋永有味、渠稱、德國小學學生最喜飛機玩具、中學學生喜乘滑行飛機、大學生喜乘馬達飛機、每年各大學校並聯合擧行航空比賽一次、其製造耐用駕駛精嫻者、酌予獎勵、藉資提倡、返觀吾國航空事業落後、應速急起直追、致力於斯、各盡其才智之所及、積極從事於研究製造、駕駛及宣傳等項工作、合衷共濟、前途無有可爲云云、王祖文、繼起演說語多警惕、至十一時三十分散會、由該校聯會假座永安飯店、設午宴款待孫王下午三時、二氏復在東馬路青年會公開講演、民衆前往聽講者極爲踊躍、禮堂中幾無隙地、由羅劍秋致辭紹介擧孫王爲模範青年、二氏演說均極沉痛、聽衆咸爲動容四時十五分講畢、由青年會總幹事陳錫三招待、略進茶點、當晚七時、旅津德僑邀孫歡宴、聯絡感情、據孫氏語記者、彼預定三十日上下午分至南開大學及北洋工學院演說、三十一日午前離津飛往濟南、行前繞飛數匝、不擬作何表演、到濟後之行止目前尙未決定云

川軍與徐匪主力戰

綏定失陷情況

劉存厚軍實悉落於匪手

川匪愈熾其勢可虞

上海訊川息、王陵基、范紹裝(廿六日)晨與徐匪在石橋開始主力戰、感(二十七日)勘(二十八日)尤烈、田鄧兩部即開前方剿匪、劉湘已懸賞十萬、購徐向前首級、並飭各軍克復綏定云

牛訊、某方昨接成都電訊、謂此次宣綏失守、劉存厚部不戰而潰損失頗鉅、僅存殘部四團云

漢口訊、楊森徑(廿七)派兵兩路、由廣安之花橋蓬安、向營山進剿、已擊潰匪衆、進薄營山、縣城日內可下

牛訊、劉湘電平稱、匪見五路軍到達前線、有改道竄擾企圖、現已集中完畢、不令逃竄隣省、原文如次(上略)威電悉、匪陷宣綏、我軍聞警馳援、進行在途、積部、(劉存厚)潰退、兩城已相繼失守、匪見五路軍各部繼續到達前線即未進犯、並有避實就虛、改道竄擾企圖、現經電催各路軍迅速集中圍攻一二日內即可完成任務、誓當於短期內悉數殲滅之、不令逃竄隣省、至川東防務、早已佈置周密、外傳萬縣緊張實無其事、承詢特復、劉湘儉(二十八日)

上海特訊、成都電、赤匪犯蒼溪、已被擊退、伊匪指揮一人廣元左翼之匪、亦經肅清、川陝交通大道、已通行無阻、劉存厚現赴梁山、與王陵基協商反攻宣綏失地蔣電劉湘限期追剿肅清、劉儉(二十八)電蔣及何成濬謂已準備五路大兵、短期內恢復川綏一帶

重慶訊軍息、綏定兵工廠子彈庫及浮橋、被匪佔後、均被官軍飛機炸燬、又匪入綏定即委民團團丁王其昌、充任縣長、四日之間、殺巨紳六十餘人、川西地震未息、灌縣大山中發出黑煙、成華亦起地陷、成都田賦已徵至六十七年

漢口訊、劉湘二十八日電、將及何成濬云、奉電令加兵追剿、限期肅清一節、現已準備五路大兵、於最短期間恢復宣綏一帶地區、頃接李其相電稱、兩李旅已到達順慶、晉康(鄧錫侯)部亦已出動云

又訊、漢口通信、川中匪患嚴重、已略言之、且深慮其向綏定宣漢方面騷擾、與賀龍股合流、則進足潰爛全川退亦足封「下川東」之口、果不幸言中、匪以渠縣三匯一帶、官軍已有準備、乃移其全力、向川東劉存厚防地猛撲、劉部共有兵十六團、因戰線甚長、自城元圓源宣漢綏定以達開江、亘數百里、兵力方面、自不免單薄、匪遂於十九日連陷萬源、宣漢綏定亦於二十日不守、劉部倉卒南退、移軍部於麻柳場部隊因散處各地、收集不易僅得四團餘衆、綏定爲川東大埠、劉存厚之軍部駐紮於是、軍用機關如修械廠無線電台等、應有儘有!連年川中紛擾、劉部獨偏安一隅、保存軍力、其槍械子彈及現欵等、均集中屯積於綏定、蔚然可觀、上月何成濬在成都時、默察川中情勢、曾有見于是、晉語劉存厚之駐蓉代表、謂此次大擧剿匪、匪勢必以全力向一方猛衝、設攻破一點、以牽掣全局、則非西向頗堯(田)之保寧潼川即東向積之(劉存厚)之綏定宣漢、聞綏定屯積軍實頗多宜早爲之備、或移成都、或竟移藏武漢、劉之代表當時殊未置意、僅謂如萬不得已當付之一炬、不料此次綏定陷落、出人意外、倉惶出走不僅未及搬運、並縱火焚燬之餘暑、亦無之間損失現欵達五六十萬、槍數千枝、子彈五百萬發以上、修械廠全部未及移動(每日可造槍若干枝)官軍眷屬、且多未能逃出、人民之死亡流離、商家之損失、更不堪聞問矣、連日此間公私方面所接川中來電、莫不驚訝、對此燎原之匪、驟得如許欵彈之補充於劉匪前途、自添不少阻力同時賀龍股殘匪、已由利川向川境黔江邊區騷擾、一時亦不易消滅、因此重慶萬縣間、形勢頓覺緊張、王陵基部已由萬縣北開、向新寧設防、其久戍岷江兩岸之部隊亦均奉令抽調東下、渝萬一帶、目前自尙不致成爲問題在匪之慣技、亦多避實就虛渝萬爲劉湘防地之重心、必以全力防護、匪或不敢輕於嘗試、是以近日來萬源以北之城口一席、頗現緊張、因此鄂西鄂北因脣齒之相聯、亦不能不未雨綢繆、加緊防堵也

遠藤總務廳長

因公赴日本

滿洲國政府國務院總務廳長遠藤柳作氏近爲辦理某種國政應與友邦當局有所接洽者遠藤氏於月之六日午前九時搭乘滿鐵急行列車逕赴大連改乘輪船航海渡日約在東京略示勾留即於十數日內還返本任云云

臧熙兩總長到京

民政部總長兼署奉天省長臧奉九氏於月之五日午後七時三十分搭乘滿鐵快車到京下車後即赴西四馬路本宅休息又財政部總長熙格民氏亦於今日午前來京預備出席星期一日之國務院定例會議云

云

粵北猺排現狀

施以教化猺民已漸開通

聚居三縣人口約七萬餘

廣州通信、粵北毗連湘邊之兩連(連陽連山)有八排猺、世居於是、遜清之季、於連陽接近猺排地方、設重兵以防猺、目爲蠻族、視同化外民國成立、本民族主義之精神、對茲猺族、一反往日武力政策、噢咻撫循、施以教化、並設連陽化猺局、以期解除猺民痛苦、改善猺民生活、發展猺民生計

設施與教化　年來該局對於設施方面、計有(一)設公費留學生額、選送猺民子弟分赴各縣求學、(二)設貨物交易場、以取締漢猺交易一切不平等待遇、(三)設職業介紹所、俾猺民得投入漢人社會服務之機會、實泯滅漢猺畛域、(四)設猺民習藝所及苗圃、以振興其實業、發展其生計、教化方面、(一)革除陋俗、(二)禁止械鬪、(三)化猺學校、以啓迪愚頑灌輸文化、還年來猺民已逐漸開通、爰有大山猺、半山猺過山猺之分、所謂大山猺者教化尙未深入、不開化性復擴悍之猺也、半山猺者乃受教化而半開通之猺也、過山猺者、則已完全開通、且常與漢人往還者矣

觀光團抵省　最近連陽化猺局爲增加猺民見識、於是從大山、半山、過山、三種猺人中、選擇十餘人、合組一赴省觀光團、於九月二十八日抵廣州、猺民獲覩各大建築物及汽車等、均詫不已化猺局並派局員鍾慧初爲領導、陪赴各名勝參觀、他如影戲院、娛樂場、公園、各大公司等、亦均引往瀏覽、各猺民均甚驚喜、留省一星期許、始返連陽

猺族來源考　連陽古無猺、宋淳熙中、有連州人廖顆者、出仕廣西、錦歸時、携同男女猺僕十餘人、散居連州屬油嶺橫坑間、其後生滋蕃衍、蔓延連州、連山、陽山三屬、迨明末清初、有明朝遺老者、慨漢族之淪亡憤腥羶之滿地、多徙族入排雜猺而居、歷年既久、遂與同化、自是猺族益見繁盛、相沿迄今、猺排所用日曆、仍存大明國號、是此說不爲無徵也、猺區之大者曰排、小者曰冲、排者派也、冲者種也、冲隷於排、連陽猺排之大者有八、小者五、有冲一百七十七、屬連山者五大排、三小排、一百二十四小冲、屬連縣者三大排、二十小冲、屬陽山者二小排、三十三小冲、人口約七萬餘

交通與土產　連陽位居粵北、五嶺支脈、盤旋境內、猺民散居其間、週遭四百餘里、均係崇山峻嶺、極爲崎嶇深林所有道路、絕壁險要處更寬不盈尺、令人股慄、貨物運輸、惟賴背負、猺出排與漢人交易、有稍挑小而至其出產貨物、交通極感困難、高梁、玉蜀黍、黃豆、麥、芋等、林產有杉、桐、薯、松、樟、棉花、楓、楠樟等、則甚缺乏、棉花一項疏菜、獨產其質輕暖、爲他可稱品所不及、每年銷售極方產惜產量有限、出產大宗暢銷者、爲杉木

猺地采風錄　猺民之風土人情、有足述者、猺人性情因向無教化、愚頑渾噩、擴悍戇直、畏鬼神、喜讐殺、服飾方面、男女皆束髮梳髻耳穿大環、頭帶銀圈、男以紅布纏頭、喜插白雉鷄尾、女戴三角白布帽、衣料多用黑色粗布、左襟無扣、露胸如僧侶狀、腰束一帶、跣足麻鞋、男女無別、猺民生活頗苦、出作入息、戮力耕作飲食極甚簡陋、彼輩自有一種言語、與普通語客語、粵語截然不同、其中熟習連陽土語者、亦頗不乏之人、讀書以巫覡書籍及大學書等課本、至猺族婚姻素尙自由戀愛、青年男女在山野間、輒以歌相挑、如兩情歡悅、立可姘合、禮節甚簡單、喪葬禮尙哭拜、儀式祭祀尙誠頓足起舞、又舊袖俯昂狀似樂、又猺族沿用舊曆、爲知年不知潤、節序甚少、元旦日、黎明即起、其歡忭狀況一如漢人

胡適抵上海談述

太平洋會感想

世界混亂中國應速整內政

中加移民問題獲得了解

滬訊、胡適博士於今夏偕出席太平洋國際學會之中國代表團、先後往加拿大出席後現已事畢、乘英輪加拿大皇后號回滬、於廿六晚六時許抵埠、胡氏對記者談出席太平洋學會之感想、茲分誌於次、胡氏於今歲六月二十八日出國、先至美國講學、旋於八月十四日至加拿大之班府地方開會、前後共歷約四月之久、現已乘昌興公司輪船加拿大皇后號回滬廿二日下午六時許登岸、在滬休息三數日後、定於十月底離滬返平胡氏昨向往訪之記者發表談話、謂太平洋國際學會每屆大會向無何種決議案、不過聚各國學者、對太平洋有關之問題、加以研究耳、此次所開之會議、係第六次會議非特人才方面較已往之數次會議爲盛、即地點等々亦均較前爲佳、蓋英美加等各國經濟實業外交專家、均蒞會參加、因之所討論之程度、亦比以前一切會議爲高、而地點又在加拿大風景最美之班府、落磯山、該處風景較之意大利瑞士、更爲美麗、各國代表於此優美之環境中爲友誼之接觸、實爲難得之機會、雖對於所討論者、無甚結果、然於友誼方面、則無形中增加若干裨益焉此次會議、關於經濟方面之問題最多、估去討論時間、有八天之久、各國之經濟困難情形均有相當之態度從事於研究、而不加決定、但出席者得聆受各國專家之指導、時適爲美國新政府之工業復興政策開始推行之第二月、咸認言及太平洋問題不當討論整個世界問題也、同時專家人才之指導、頗使吾人增進不少見解也

中國與加拿大間、向無密切之往來、因之加拿大在移民方面、對中國之工商人等、頗有限制、此事極爲不幸、在二年前加拿大代表、雖曾來華、但亦未有何顯著之接洽、此次會中經中加兩國代表團交換意見之結果、對於中加兩國之關係、尤其爲移民問題、已得到顯著之了解雖在現在之經濟狀況下、不能立即實現、但亦可爲將來之基礎也

關於中日問題、胡氏謂兩國代表團之會外作一切實之討論、希望在學者方面、擬一出路、不幸竟毫無結果而散、然吾人自得有機會交換意見之後、世界大勢之人頗多明瞭世界已發現日本學不易使吾人得到滿意之討論記者最後詢以中日及日美俄以及德國退出國聯與軍縮等等問題、及國際形勢之前途、胡因在旅途日久、尙未加以研究故未能有何意見發表、僅謂世界情形太混亂、我國絕不能坐收其利、爲今之計、應迅速整頓內部、否則欲冀混水中摸魚、恐難爲此如意算盤也云云

婆漢迷

張若谷著

第四章　大陸巡禮　(一)

太陽光曬在劍橋的淺草坪上、輕波的河流中、嬌艷的果子園裏、莊嚴的禮拜堂古牆外、斑爛的滿綴着野薔薇的石牆上、那陽光不很熱辣和暖得好像一個少女、在初冬時季、披上了一襲軟綿綿的輕薄絲棉背心

溫馴的風息、掠過溫馴的水波、帶來了菓園花圃裏的一股幽遠的濃香、雲雀兒棲在茂林裏啄野菓、膽小的黃鶯輕悠悠地在試新曲、鈴蘭藏在小徑旁向行人點頭、玫瑰依在竹籬上向和風送笑、隨地都叫你留戀休憩、那溫暖的陽光、溫馴的風息嫵媚的花草、玲瓏的佳禽、一切都是溫柔、一切都是和暖、使人憧憬着一對情人交頸軟語的情景

蒼翠的草坪上、從拂曉到黃昏、永遠有十數匹黃牛白馬、脛蹄沒在蔓延的草叢裏咬嚼香草、在常綠的草茵和沃腴的田壤間、有一條大道大道上很靜默、只有遠處牛車的鈴聲、打破了四週圍的寂寞、彷彿聽到法國印像派音樂家德比西的「意大利的像」一曲中的驪騾調

順着大道走去、走到盡頭是一條通森林的小徑、走出這個樹枝參天、富於童話意境的森林、有平原、村舍、麥田、鐘樓、塔尖、古禮拜堂、最後到「一座閎偉莊嚴的建築物前、這就是英國大學府的劍橋大學

麗文史拿了史維德牧師的一封介紹信、去見一劍橋大學的校長校長給了他一個特別生的資格他在那個學校的文學科裏聽講、已經一個星期了

有一天、麗文史正在聖三學院臨河的圖書樓上、在摩娑那一尊英國的抒情詩人拜倫驚人的雕像、他的注意力、給河上的一座三洞小橋攝住了、水是澈底的清潔、花香在水面上飄浮、魚群的喋聲在他的耳邊挑逗、遠處是一座凝靜的橋影、橋洞間橋映出細紋的波、和婆娑的樹影橋邊蔭下、浮着一隻輕快的薄皮小艇、一個穿白長衫的瘦長男子、人影在水草間顫動、他撚起一根長竿、往波心裏一點、起身體微微一蹤、小艇和人影、像翠條魚一般地滑過橋洞那邊去了

麗文史完全給這一幅美麗的畫景所迷惑了、他心神恍惚、覺着那個弄小艇的人、好像是他自己的另一個分身在這個東方人跡罕到的劍橋怎樣會有穿長衫的中國人難道眞的還有第二個中國人還是他自己眼睛眩迷發生的一種幻覺、麗文史眞的迷惑了

他忽然從迷夢中醒轉來、忽忽忙忙走下圖書樓、一口氣奔飛到三環洞橋上、倚在那彿比的欄杆上、凝神遠望只看見一幅遊絲般輕妙的柔瞑色那裏有什麼人影與艇影靜定的河上、充溢着不可捕捉的夢境、是一首絕好的「水上小夜曲」

麗文史的靈魂、給劍河三洞橋上那隻薄皮小艇攝去了、他悵然若有所失、回到校友君 Fellows Building 裏捧着一本「古文觀止」讀蘇東坡的「赤壁賦」聊以自慰、他念到「時夜將半、四顧寂寥、適有孤鶴、橫江東來翅如車輪、玄裳縞衣、戛然長鳴、掠予舟而西也、須臾客去、予亦就睡、夢一道士羽衣蹁躚、過臨皋之下、揖予而言曰、赤壁之遊樂乎、問其姓名、俛而不答、嗚呼噫嘻、我知之矣、疇昔之夜飛鳴而過我者、非子也耶、道士顧笑、余亦驚悟、開戶視之、不見其處」他臉上便浮出一種寂寞的微笑、眼睛潮濕起來、他的神經衰弱病又發作了

他到處打聽那個撐小艇的行踪、却不得到半點消息、後來好容易在一個戴着寬邊薄紗帽的送牛奶的村姑嘴裏知道在離劍橋六英里的鄉村下、叫做沙士頓的鄉裏、有一個中國學生住在那裏

他騎上了一乘雙輪的自行車、趕到沙士頓去、他找到了那一個中國學生的住房東太太、一看見了麗文史以爲他是那個房客的弟弟、所以表示很歡迎的樣子、麗文史說明了來意後、聽見房東太太說「那個和你面貌相似的中國學生、已在昨天到巴黎去了、大約兩個月後可以回來」

大喜過望?

「經脈還來嗎?」

「不萊?」

「打多咎」

「接連二次了」

「謝天謝地!蠕動不」

「呵……還沒哪」

新婦遂笑逐顏開、美麗的她、是伊丈夫片刻不能離開的小寶貝、這就是常用中將湯所生的結果

有更能使之大喜過望的能力的東西

也是中將湯、姙娠中謹記服之勿懈

姙婦之保護者

中將湯（ちゆうじやうたう）

偉大效果

◇姙娠之中、最易生病、服中將湯、防患未然

◇服中將湯、臨產容易、產兒健康

◇產後服用、早下陳血、滋養新血、胸腹爽快、身體從速回復故服用者莫不感激

主効

▲腰足厥冷　血脚氣

▲下腹痛　頭疼眩暈

▲月經不調　子宮病

▲下白帶　神經衰弱

▲歇思脫里(血道)

▲肩奉酸　疝氣感冒

▲產前產後　浮腫惡阻

定價一個

試用分	¥ .20
3日分	¥ .50
7日分	¥ 1.00
15日分	¥ 2.00
23日分	¥ 3.00
40日分	¥ 5.00
85日分	¥ 10.00

CHUJOTO

本舖　津村順天堂　本店　支店

本社啓事

逕啓者茲委任唐潤之君爲大連總派報處長嗣後各界如有訂閱報章者希與唐君接洽可也此佈

啓者鄙人久蒙遠近紳商各界格外關垂曷勝銘感今又承滿洲報社委以大連總派報處長之職誠恐才疏學淺不堪勝任深望新知舊雨倍前援助是爲所懇謹將外勤人員氏名列後祈各界注意爲

外勤經理　王君一

外勤派報　韓岡潤　宋秀岩

收欵員　唐有忱

滿洲報大連總派報處

處長　唐潤之謹啓

大連市三春町　電話長九四五六番

記念品　表彰品　贈呈品

御用達

高級美術寶飾商　金華號

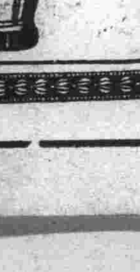

金銀·壺洋盃　煙草具·花瓶類　茶器·置物類　美術工藝品一切

(滿洲國尙美術七寶燒特賣)

大連　協茂盛紬緞莊廣告

白露初凝涼風游至秋季衣料均早到齊如巧奇絨天鵝絨豹皮絨等物各樣甚多不及備載而化粧物品寰球雜貨種類尤繁各界應需莫不盡有非特物美價尙低廉並備禮券餽送甚便惠顧諸君盍興乎來方知非虛僞宣傳也

地址浪速町五拾番　電話長五四五三　長四六三二　四九八八

穿洋服諸君注意!!

本號在連十有餘年、洋服材料花樣時新、新由上海請到技師、諸君欲穿英國呢絨、向來販賣英國呢絨、竟達一千餘種之多、洋服手工精上加精、請到敝號參觀選擇、

大連市監部通　升昌祥　呢絨洋服店　電話二一七五五番

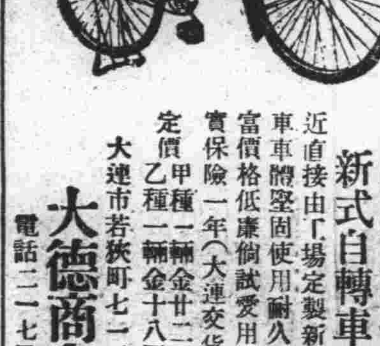

堅固。輕便。價賤

新式自轉車出現

近直接由工場定製新式自轉車車體堅固使用耐久在廉豐富價格低廉倘試愛用確知其實保險一年(大連交貨)

定價　甲種一輛金廿二圓五角　乙種一輛金十八圓五角

大連市若狹町七一番地　大德商會　電話二一七四五番

五淋新藥發賣

得利格諾賓 (Dorigon obn)

一盒　(五日分金一元五角)　(十日分金三元)

班剤爲大阪醫科大學醫學士福原正義先生所創製爲慢性急性五淋之新藥一經服用確能立奏效果

總發賣元　日本橋藥局

大連市信濃町四十四番地　電話八三六二番　振替大連四四九七

口中殺菌劑

既能防止口入之病魔
尤能使精神之爽快!

味

口

カオール

見

口中衛生錠

御愛用者への

(敬贈愛用者)

優待截止期近

弊堂特製 本邦香水界第一位的

原料香水 オリヂナル 進呈

(歐里幾那兒)

小瓶(金五拾錢)

發表後旬日即達豫定之十萬人以上而繼續每日多數愛用者之空盒紛紛寄來實無法截止如斯受大歡迎之大貢獻爲徹底於大衆起見今更重大犧牲則贈呈數量不加限制於左記之截止期前所寄來空盒者全部贈呈但於截止期以後雖屬遺憾亦不得不爲拒絕祈爲原諒是荷

截止十一月廿日爲限

進呈方法

祈將本劑定價金壹圓以上之空盒(袋裝十錢、廿錢包紙有効能書者及三十錢以上之各種空盒合足一圓者即可)(郵費每四匁三錢)作爲愛用カオール之證據寄到

本舖 東京市日本橋區水天宮前 株式會社安藤井筒堂藥品部

即將右記之オリヂナル香水贈上不誤

カオールの ▲定價と容量▼

袋入	(十錢)	百粒
同	(二十錢)	二百五十粒
ポケット容器付	(三十錢)	三百粒
丁字形容器付	(三十錢)	三百粒
光輝茶金石美術容器付	(五十錢)	五百粒
御勾玉容器付	(五十錢)	五百粒
鞄形容器付	(五十錢)	五百粒
德用瓶入	(五十錢)	八百粒
同	(二圓)	二千二百粒

奉天

百斯篤預防委員會 大綱及其職員

綱羅衛生機關組織成立 謝秋濤氏親赴各縣調查

奉天省公署頃鑒於通遼等縣自發生百斯篤以來死人無算雖經設法預防然各員均因諸事牽掣以致功效鮮見現爲徹底預防謀專一事權增大效率起見特招集省市各衛生機關之主要職員及有關係各方面組織百斯篤預防委員會暫附設於警務廳內存在期爲三個月經費八千七百元業於月之一日召開第一屆委員會討論應行進行之事宜等情已誌前報茲該委員會之組織大綱及社員姓名覓誌於下

●臨時百斯篤預防委員會●

●大綱●

一、本會之目的以期防疫事務之進行周匝爲宗旨

二、本會設於奉天省公署警務廳內

三、本會以委員長一名委員長一名委員若干名組織之

四、委員長委員由省長任免之

五、委員長綜理委員會一切事務之進行及採決會議事項

六、若委員長有事故對由主務科長代行之

七、委員依委員長之命令兩審議提案與議事

八、委員盡置書記若干名書記辦理事務

九、本會設置顧問若干名顧問由委員長囑託之

十、委員長有決行左列事項

A 於預算範圍內委員及防疫從事員出張於省境內

B 對於所管事務與省公署及各機關間又書之照復

C 預算範圍內任免醫師及僱員其他不重要之事項

十一、本會之細則另定之

十二、本會於防疫事務終了後即閉鎖之本會大綱於發佈日施行之

●委員會職員●

委員長 警務廳長 三谷清
委員 警務廳衛生科長 謝秋濤
警務廳警務秘書長 東川茂
總務廳總務科長 永尾龍造
總務廳財政科長 高井恒則
教育廳社會教育股長 吉村迪
實業廳視察長 毛約正敦
民政廳民治科長 河內由藏
警察廳衛生科長 蕩希濂
市政公署衛生課長商埠局衛生科長 劉耀曦

奉天省百斯篤預防委員會成立後對於防疫事宜積極進行前此曾派醫官多人前赴防區施療患者迄今已見功效並於發生患者之附近各縣均通令一律實行嚴重預防現以疫區一切情形究竟如何頗有詳細調查之必要特派委員謝秋濤親赴通遼開通洮南法庫双山懷德彰武突泉等縣實地調查舉凡防區之房屋被燬者之損失價格以及防疫之情形等項以便考核而利進行事宜云

警務廳職員 健康之檢查

奉天省公署總務廳長金井章二氏鑒於守職奉公首在健全之體格建國以來廳內職員競競業業等辛勞瘁或因稟質之薄弱或因操勞之過度以使身體至於虛弱之地者亦時有之乃爲分別檢察計特定於月之六日午後三時後全廳職員自科員以下均須至紅十字會病院親受檢視以便調治弱者而爾强者更對弱者加以相當之勸告與施療云

第八署管界 又出一搶案 胡匪三人無踪

潘陽警察廳第六區警察署山西廟分所管界八緯路增字四號同合興水窖執事人陳文堂（四十一歲河北漢陽人）家內午後五時許闖進匪人三名一匪在門外把風二匪進屋出手槍威嚇令櫃人上炕臥下因陳某之行爲不檢致令匪人櫃上之氷穿穿兵之尖鐵粗棍打之後匪乃搜翻櫃及掌櫃之腰內共搜出大洋一百餘元之譜搶畢即行向西逸去及報告警所比及大張警網嚴重搜查匪已杳如黃鶴矣

醫院爲人忌煙 竟釀出人命 醫師畏罪潛逃

瀋陽市內有一種投機商人販賣東西成藥而自稱爲醫師爲院長以戒除鴉片煙癮爲名詐取金錢沽名釣譽從中漁利者誠屬不少警察廳對於此等醫院雖嚴加限制而取締之但彼等更名換字仍然以假藥騙財殞命患者防不勝防而仍不免於受害日昨工業區又發生奇死案件令署誌於左以便考查事者之注意爲工業區三馬路有讀同舟共濟醫院者目下尚未開幕因其許可未發下來故兩月餘未能正式開幕僅經友人等介紹暫行私自治療但以忌煙爲專門經其忌愈者已有十數人日前有萬泉河西側大同醬油公司經理人田某素有鴉片煙癮經友介紹亦投入該醫院注射忌煙已經數日於五日上午三時許該院醫師王某又與田某注射不意毫不見效該王某擬係藥力單薄未能達到目的遂連次注射二針豈知田某係年將五十之人素又患痰喘症其時正在痰氣上升之際又被連針三次當時一命嗚呼該王某見事鬧人命知所不免於法遂即逃之夭夭其同業趙某亦隨之而逃彼時該醫院秩序大亂各人均現驚慌之狀適有南市場許某亦在該處注射忌煙其時注射後正在昏迷不醒看護婦等見事關人命醫師已逃住院者亦相率而去僅剩許某一人遂用涼水噴救擬其知覺後原亦可走去不意噴水後許某覺染半身不遂之症刻已擡歸家中療養生死尚在兩可之間事後經某某報告該管警所趕到所謂醫師院長者早已無踪矣僅將該醫院之東家及看護等帶所轉送六署審訊中如何結果刻尚不得而知也

令警所調查汽車行 及飯館女招待

整理交通維持風紀衛生

瀋陽警察廳保安科鑑於市內之業汽車行者日見增多惟是項營業之數目及執事人之姓名年齡籍貫並開業之年月日期車輛之數目均宜考查以便整理故於日昨通令各警署轉飭所屬各分所對於各該管界內之汽車行之數目等項迅速調查造冊呈報以預考核而便整理等情各警所奉令於五日即起始調查之中云

瀋陽警察廳鑒於市內之業飯館者約有數百餘家其中以中等飯館居多並均僱有女招待該廳爲注重衛生整頓風紀計對於飯館之營業曾一再規定並加以限制以免發生意外笑話及食物不潔等情事但是卯營業開閉無常彼處將開幕此處已慌閉矣並業女招待者未經許可而竟頂名營業者頗多亦是來去無常若不詳加調查彼等之眞相實難明瞭對於整頓上亦受有影響故於日昨通令所屬凡界內有是項營業者對於該執事人姓名年歲籍貫開業之日期有無女招待及數目並無許可女招待之現任所均宜詳細調查確實造冊具報以爲考查而便於整頓等情各分所奉令於日昨命警調查各該之戶口以便造冊呈報云

自動車衝突 不聽警察指揮 由憲兵隊說諭

市內之交通事故經警廳努力整頓之結果邇來大見減少不意日昨五日晚七時四五分於大西大南兩門裏之十字街處有兩汽車相撞雖未撞傷坐客司機然車體均大受損失原當時有敎育廳一一四七號車由北而南行適有靖安軍司令部二號車由西而東行行至十字街處則與聲大作而二車行最親密之接吻禮矣該廳司機李鎮東靖軍司機劉茂榮二人乃下車理論劉茂榮竟不聽警察之指揮依靖安軍之勢力欲帶李鎮東至司令部罰辦警察以職責攸關乃電報一署一署接報後以事關軍事碍難傳諭乃急電知城內憲兵隊憲兵乃傳双方到部詳加勸諭云

來奉之各要人

張省長就醫許次長視察 土肥原機關長履新

熱河省長張海鵬氏近因身體違和特來奉調養於六日午後一時二十五分到奉當即下榻商埠地新旅社而在南滿醫大醫院調治至於歸期現尙未決定云

文教部次長許汝棻氏爲考查奉天之教育及一切文化概觀起見特搭南滿列車於月之六日晨抵奉教廳廳長各科股長等均到站歡迎許次長到奉後休息進餐畢於十時許到教育廳視查一切後乃赴故宮博物館及其文化機關視查於翌日返京云

土肥原少將由日本來滿各節迭誌前報現已在新京晉謁東軍司令官菱刈大將請訓以是於日昨午后一時二十五分快車到奉在奉日滿各機關首領各法團首領以及日滿各校學生約千餘人齊集站台歡迎列車進站歡呼之聲不絕於耳土肥原少將身着軍服由車內而出精神滿々各首領及代表擁入貴賓室寒暄後乃乘車到特務機關實行視事云

視察近代都市 各市長東上

滿洲國內各市長赴日考查市政各節曾迭誌本報茲已於新六日午後乘午後二時四十分安奉東上列車經由朝鮮然後搭輪東渡矣

事未開前新京市長金璧東齊々哈爾市長楊乃時吉村市長程科甲等一行於新京聚齊搭南滿急行列車於午後一時三十五分車到奉然後與奉天閻市長相合而轉乘安奉午後二時四十分車赴安東云

聞此次視查地點爲東京大阪神戶京都名古屋橫濱等近代大都市

此次因國務院鑒於國內都市均爲拘泥而不合時代之未開化者故特派各市長親赴日本視查各著名之近代大都市觀察各都市之行政組織及一切市政概觀以備歸國後他山之石而資發展與改良市政庶幾亦使各都市一躍而爲近代化之大都市云

美術展覽會 自十一日起

滿洲國美術團人院此次於奉大省公署教育廳及奉天市政公署爲後援之下在奉天大南門裏舊滿鐵公所內舉辦第一回滿洲國美術展覽會等情已誌前報近已將會期會場等決定仍在舊滿鐵公所內自十一月十一日至十五日六日間每日自上午九時起至下午四時止任人參觀至陳列品則爲東洋畫西洋畫字畫等數百種琳瑯滿目珠璣寨室當必有一番盛景盛況也

林甸

陳司法股員 陞任督察員

林甸縣警務局司法股員陳與義君品行端方學識優長慷慨嘉許前奉論委該員赴鄉宣傳王道光明磊落以致屢承上峰每至村屯即時召集村長暨民衆等講演新國家政治宣傳日滿親善同文同種共存共榮關係等情語意懇切簡捷而使村民人等眞確認識新國家之意旨並隨時講演誘導而一般民衆甚爲動容頗形感化復又對於村民誠恭和藹不矜不驕至於住宿民戶所需食料等物均以現錢交易公平無私毫無勒索取巧情形而不良份子聞風縮首斂跡感化於無形故鄉民有口皆碑而陳君誠不負新國家之公務員也以此蒙上峰提升警務局督察員將來該員對勤務必能本公守法克盡厥職

法院旁聽記

預謀殺人毫無証據 一審判准離異

既然告她持刀殺人罪 爲何又上訴請求同居

還能好嗎你來上訴不服原判決你還要他沒有甚麼理由未答你一女人每天你在下晚睡覺時候他還罵你又用刀砍你這樣女人還要要幹甚麼呢你還不如不要他好吧一天睡覺也安然未答問他還打過你沒有答沒打過就罵我問就罵也是不好啊你若不要他不是就沒有人罵你了嗎答娶一個媳婦也不容易花很多錢娶的問你花多少錢娶的他呢答花五百元錢問在第一審你不說彩禮才一百二十六元嗎你怎麼又說一百五百多元呢答祇彩禮是一百二十六元另外還有衣服首飾呢問都有甚麼首飾呢答金鐲子金鐲子還有給他做的衣裳問你不能因爲花錢了你就一定要你花錢娶媳婦不是希望娶一個守規矩又聽說的一個女人嗎據你說范淑賢他這個人一點好處也沒有嗎他若有一點好處的女人你要你還可以像他這樣一點好處也沒有的女人豈不是個禍害你要他一個禍害做甚麼呢

范淑賢供

問范淑賢答是將瀋陽地方檢察廳刑事却下處分書呈上問這是甚麼答這是地方檢察那邊的判詞問你是甚麼時候嫁給王宗臣啊答是今年後五月二十問你聽見王宗臣說話沒有你怎麼過門三天就罵他呢答法官不知道過門三天是他們帶我上天津聽說他們原先不是父子也說不上他們是怎麼一個關係我進門他們父子合議的要領我上天津我不去他們就打我罵我以後他們看我不去他們父子和議往外偷衣服他把鑰匙擰壞把衣服偷着拿出來被我看見了我找施保甲不信把施保甲傳來問他因爲甚麼打你呢答就因爲要上天津問要上天津打你幹甚麼答因爲我不去嗎問他打你有傷沒有呢答他一打就扯嘴他不怎樣把你打出來傷問怎麼扯嘴呢答他用手巾綁我嘴上不叫喊出聲來叫我出不來氣他把我按倒地下揉擦我問你們甚麼時候打架歸的分所呢答總共我們歸分所四次呢我記不清楚全是多暫了那次是八月一號歸的分所問是因爲甚麼打架呢答就是因爲他偷衣服他是在八月三十號那天偷的衣裳被我抓住問都偷去甚麼衣服呢答由施保甲給點的總共十件夾袍三件棉袍兩件棉袢三件大衫兩件問他怎麼偷的呢答他指王宗臣從屋裏往外偷王進賢在外面等着他把鑰匙撬開把衣服拿出來我看見他拿出去我下地就順他手往下搶我就告訴施保甲第二天到的分所問拿菜刀是多咱的事情呢答那是又打的架他因爲偷衣服的事情他就硬賴我拿刀砍他問你到底拿刀沒拿刀呢答我確實沒拿刀我拿刀他在分所沒說呢他是因爲我告他了他才賴我問你是在甚麼時候過門呢答我是在後五月二十過的門問你是在甚麼時候回到娘家去呢答我是十三到娘家去的問你以後又回家沒有答後終也沒回去問偷衣服是在你娘家以前以後的事情答偷衣服是在那以前的事情問偷衣服是八月三十你往娘家是十三怎麼是以前的事呢答那是陰曆六月十三問你從六月十三回娘家也沒回家嗎答總沒回家問你因爲甚麼回娘家就不回家了呢答因爲他偷衣服以後打架經很多人說和叫我回娘家住幾天等說和好了再回家他們就把我送娘家去了他們大夥給說他們（指王宗臣）與王進賢一定不要我了那我原先是姑娘到他家那他們不要我我也不强賴着他們我就在法院聲明問他說你打他你說他打你答啊問我看他連話都不會說他是一個老實人那跟你呢答你多會說話他怎能折的問他上訴的意思是說你雖然怎樣不好他還是願意要你他並不嫌你答他願意要我爲甚麼賴我殺人呢問雖然你對他不好你罵他他還是願意要你不嫌惡你他是寬厚的人你就同他回家過日子去吧答我決不能回去他要帶我上天津問帶你上天津也不是怎樣不好的事情啊他不帶你到天津過日子也無甚麼不好答他要把我帶天津賣我叫我去學相相我也不懂得甚麼叫學相相以前訂過一個人過門不多日子就沒有了我過門不幾天我看有舊衣服我問是誰的他們告訴我說是先頭娶的那個我說不是你說沒娶過嗎他說娶過一個了我說沒聽說死怎沒有了呢他們又說帶天津學相相去了又說賣下窯子了也說不上那去啦

王進賢供

問王進賢你給王宗臣當輔佐人你今天有甚麼話說沒有答地方法院判的我不服就是問判離是因爲那一條我告他刑事也都是有證據的呀在刑事過堂也有證人他（指）淑賢在七號告一回在十四又告一回問那七號是調解因爲調解後成立在十四又正式起訴法官問在地方法院所舉的證人劉榮田施趙氏施保甲徐明雁任耀光你全能找來嗎王進賢答全能來

范淑賢說劉榮田是他們小繡的夥計當然向着他說話了以到分所調查分所有案我們到分所去幾次和因甚麼也有王進賢說他拿刀在分所也有案法官又以下去調查

法官說你們打架在分所有沒有王進賢答有法官說等候將分所卷拿來與證人傳到再行開庭審理云云（完）

營口

七區自警團裁撤 村民擔任警備

公議表決輪流防衛辦法

自滿洲事發以來鄉間各村時遭匪劫獨縣屬七區尤甚以故本年春間鄉民多有暫遷埠內以避其鋒者迨入秋之後軍警大舉討伐跳梁絕跡地方安靜各避匪鄉民率皆仍回鄉村從事農業唯因防匪計各區村均先後成立自警團以補官防之不足而其經費係由當地公攤茲聞縣屬六區白家屯郭家屯等村近因匪類業經官軍剿減縱有三五小醜亦不足爲大患更兼金融吃緊人民苦於擔負遂經公議表決廢止自警團同時由村民輪流組織警備既盡義務且減擔負尚可警備自衛斯誠一舉兩得云

宮藤科長 公畢返省

奉天實業廳宮藤科長偕鄭股長銜命來營視查實業公司與自衛公司及營口儲蓄會三者合併案是否合法等情業誌本報茲聞宮藤氏業將以上情形詳查完畢遂於日昨午後八時許偕鄭股長搭車返省報告云

遼河將結凍 定期撤標燈

航局令知所屬

本埠遼河河口置定燈台船及河內航路標識等工作向爲海關經營唯自本年航政局成立同時即劃歸該局負責辦理矣茲聞該局李局長因警遼河不久即要結凍一切船隻俱不能航行近以規定十二月二日爲終航日期出示各航務當局遵照辦理以保安全同時併預定十二月二日出港之近海郵船泰天丸將河口之燈台船曳赴大連入塢以免被損毀該局現已委派局員搭克寶號工程船着手撤除浮標立標等工作中云

海城

檢閱各區自衛團 表彰有功團丁

於八日在牛莊城舉行

大石橋守備隊長於月之四日令警務督察處公事一通定於十一月八日在五區之牛庄城檢閱鐵道西各區自衛團同時並表彰各區剿匪有功之團丁各區一名當日午餐由守備隊及縣署預備聞該處除報告縣局長外並轉飭中區傳知照應受檢之區自衛團一體知照矣

大石橋守備隊大隊長擬於八日向五區檢點鄉團各節已誌前報茲聞凡鐵道西之自衛團每區隊長以下六十名計四五六七八九各區總計三百零六名並帶有食物發給各團丁同時舉行最隆重之表彰式（被選者已指定）十二時由上原大尉預備閱兵至一將由大隊長正式檢閱鄉團隊之分列云

裁撤一中隊 添募政務警

本縣行政會議時經大會議決以本縣胡匪近來已逐漸肅清應將步兵裁却一中隊再補行政警察一百名發往各區計一區十六名五區廿名其餘各區五十名不等並令各區分局長火速招募粗通文字者加以訓

警官違法者何多

本縣警務局長滕簡章係一骨鯁之士對於警政尤能奉公守法嚴正不阿其御下也若有違法行者一經發覺輒不寬假立即執行法以繩其後視貪墨之徒饒有深惡痛絕之氣概近者警官中之違法者如五區分所長黃興亞大隊長陳秉勳分隊長楊榮九區隊長吳盛春前騎兵中隊長王廣一警務中隊長劉實嚴看守董隊長趙隊長或送法庭或交縣署或看押或監視者不一而足可見滕局長之疾惡如仇矣吾海貪污流風從此當爲之一殺雖然丁茲人慾橫流之際一髮居州其如燕潮之澎湃何

假教育會開會 士紳均列席

討論鄉村預算

本城縣長尹永頑氏於五日午後兩點假教育會開會令縣村庄預算大會是日到會者除尹縣長高岡參事官外其餘如各士紳各機關主腦並全境十個區之農會長等一同列席擬議制編農村全年之預算案直至午後五時始行散會但內容如何待訪明續誌云

令各區調查降匪

本縣警務指導官於月之五日令警務局轉諭各區謂匪賊歸順之後有編部隊者有還鄉爲農者對於匪賊歸回者可速令各區詳細調查刊冊報告聞該局已訓令各區分局長從細調查以便核奪云

新京

粥鍋於十日開辦 衣米亦速施放

慈善機關之籌備冬賑

新京市內各慈善機關如世界紅卍字會五台山向善普化佛教會理門集善社等社會團體領袖等刻以時屆隆冬天氣奇寒一般缺衣乏食者正哭訴無門之際關於籌備棉衣粥廠諸問題應急實施處理是以連日來各慈善當局召集會議討論冬賑一切事宜聞已表決於古十月起首先將粥廠開辦其他如施衣施米等問題萬字會方面正趕速進行中云

市長東渡已首途

滿洲國政府民政部令准新京特別市金市長奉天閻市長吉林程市政處齊齊哈爾市長等遊赴友邦五大都市行政建設衞生市政實地參觀俾資借鏡起見預定本月（六日）啓程東渡查金特別前市長程吉林市警備處長業於今六日午九時搭乘滿鐵快車南下赴連轉渡東渡云云

吉林

施療班來吉施療

及軍高波司令部現爲救濟省城一般貧病者起見遂於日前特派施療班來吉施療醫病則假省會警察廳第一區署爲施療所每日午後二點至四點此誠我貧病者之福音云

警局令檢查行人

吉林省會警察廳現以時局不清各地胡匪猖獗深恐匪類趁隙潛入擾害治安該廳遂於日前通令各區署每日六至九鐘點於各要崗檢查行人各區當即遵令分別檢查云

明治節日方放假

吉林省城駐吉日領事館茲以十一月三日爲日本明治節循例應即放假一日以資紀念吉以省城日方官商屆時均放假一日云

禁鐵軌上堆石塊

吉林省吉海鐵路管理局袁局長現查沿線各鐵軌上不時發現堆積石塊長此以往最易防害行車之安全急應嚴加禁止以免行車發生脫軌等危及該局已於日前通令各段站一體查禁云

市處測量西商埠

吉林市政籌備處程科甲處長現以海吉路西車站八百壟至吉林大學一帶急應關爲商埠地以興地方而重市政該處遂自昨日起派員前往測量以便計畫云

藥業公會開會議

吉林省城世一堂永德堂等藥業公會茲爲討論會務以便改善藥業起見遂於日前任省垣北山公會召集各會董開會議論同業上興革諸事宜至下午五點始行散會云

佳木斯

張隊長辭職 物色繼任人物

本縣警察第一大隊長張勃然率屬駐防縣城自服務以來聲譽頗屬不惡近來因種種事宜甚爲消極已向當局投遞辭呈決意避退當局以其辭意懇切挽留無效祇得暫行批准惟繼任人選尙付闕如現正物色相當人員中究竟鹿死誰手尙難逆料云

緝私搜出 多數煙土 取結被沒收

本鎮城內大街路南商號德聚祥於日前突被鴉片專賣緝私隊驟然嚴々搜查當後出多量之鴉片煙即經緝私隊按章取結一概沒收查緝私隊由濱江到鎮施行檢查對於該號爲比行使職權之最初次因之市面紛傳戶巷詢問有言該號被搜煙土皆某某寄存者或言該號新買者莫衷一是茲據該號財東滕心齋談云此次被搜之煙土有早前存原槳好土二百兩及某軍需官一百餘兩並有團山子劉仙橋寄放二百兩同被搜去言時變額嘆息無精搭彩嗄呼一眞是倒霉怎麼這樣巧呢從此我要忌煙永世不抽煙辦限制」等語云云

憲兵隊通知租價

城內外之房戶增租訟案擾攘月餘方幾告一段落業誌本報茲查憲兵隊以東門外之新舊租戶關於增租糾葛層疊不斷爲解決斯案計乃採折衷辦法定市房每間租金祇許增加十五元巷曲之房仍循原價則房主房戶無偏頗已於今日（十五日）通知房主及租戶一體遵守不得再起糾紛云

東北人物志

已經絕版、不再印行、所餘無多、如不急速購買、即永久不能得矣

◎定價大洋十五元（特價七扣）◎特價先惠不要郵費

華譯國聯調查團報告書

代價先惠 不取郵費

忽又三版

附錄

◎日本意見書◎九國遠東條約
◎中日代表之演說◎非戰公約
◎國際聯盟會盟約

【每冊大洋六角 附錄在內】

▲僅購附錄每冊大洋五分郵費二分（但無國際聯盟會盟約）

大連市常盤町二十九番地 總發行所 滿洲報出版部

發售處

大連沙河口大正通 啓明書社（電話九四二七番）
同 西崗子大龍街 啓化書社（電話五〇三一番）
同 西崗子平和街 聚勝堂書局
同 西崗街 新昌號（電話三八四七番）
同 得勝街 協源茂（電話五七五九番）
同 浪速町 廣合成
同 東鄉町 協茂盛（電話四六三二番）
同 連鎖商店街 聚勝堂書局
同 右文閣（電話三三一五番）
瓦房店 長發祥書局
同 日新書局（電話五五六號）
公主嶺 河南 春瑞祥書局
奉天市 鼓樓北 福陞北號（電話三六四〇號）
同 同 大印書館（電話二七二七號）
同 同 章福記書局
同 鼓樓南 關東印書館（電話二九四三號）

同 軍署大街 毓泰報館（電話四二一七號）
同 商埠地南市場 文化廣播社（電話四三五四號）
安東 財神廟街 宏文書局
吉林 河南街 裕興書莊（電話七五八號）
同 同 萬順德書莊（電話六六七號）
同 河南街西頭 成文厚書局
新京 大馬路 德和義書局
同 北門外 同文書局
哈爾濱 道外 極東派報社
同 道外 震東報社
江省泰安鎮南大街 德盛利
延吉東大街 新文書社（電話十八號）
鐵嶺西門裏 新華書局
遼陽城內東大街 源興仁（電話二六七號）
同 二道街 襄平書局
營口 永世街 亞州派報社
貔子窩 西街 仁術堂
（其他各地有名書局及各地滿洲報分社）

新世界有聲電影院

陽曆十一月七號映五天

十五集紅蓮寺

（主演）胡蝶 夏佩珍 鄭小秋

武俠鬪法騰空駕雲飛簷走壁眞值得百看不厭

下期接映 十六集紅蓮寺

不日放映 全部有聲 掙扎 小女伶

瀋陽有聲電影院

四經路●七緯路●（電話五一七三）

十一月六日至八日……星期一至星期三

巴拉猛片廠一九三二年度最偉大出品

陸克主演 電影迷

百看不厭 捲土重來

笑的藝術、笑的結晶、憂者歡喜、悲者歡顏、

滑稽新穎、笑料最多、事蹟離奇、熱鬧緊湊、聽得心中無一刻的靜寂、笑得肚皮無一刻的休息

是却病延年的益壽膏 是解悶消愁的興奮劑

內外論潮

土耳其共和 十週年紀念
◇…蘇俄代表表示慶祝 ◇…消息報論兩國邦交

蘇聯政府機關報「消息報」於其社評中評論廿九日土耳其共和國十週年紀念日時，指出帝國主義瓜分及奴役土耳其之失敗，主要的係由於世界大戰及在根本上破壞帝國主義勢力之俄羅斯無產階級革命勝利之結果，該報稱，土耳其獨立共和國十週年紀念日，不僅對土耳其民衆，即對蘇維埃共和國所有民衆均代表一偉大之日期，消息報一力述蘇聯與基瑪爾革命政府之友誼，自後者組成後之曙期即已建立，該報復縷述土耳其共和國在鞏固其政治獨立與經濟文化建設上所定成最偉大之進步，一由弗羅希羅夫氏所領導派往土耳其之蘇聯代表團，表現此兩國間既存的密切聯系之更大團結與發展，新土耳其業已爲其自身獲得和平獨立建設之可能性，且正與蘇聯民衆執行一和平蘇友誼之政策」云，又領導蘇聯赴土耳其代表團海陸軍人民委員長弗羅希羅夫到土耳其後，即對土報界發表聲明書，代表蘇聯歡祝土耳其民族及其政府，「余此次奉命領導蘇聯中央執行委員會所指定之代表團，前來土耳其酬答客歲伊茲麥特及魯什迪貝諸君拜訪敝國之意，並躬祝大土耳其十週年紀念日（十月二十九日）參觀蘇聯民衆同情禱盼之新土耳其十年來之成績，實屬快慰之至，而余所尤感快慰者，即能對新土耳其偉大領袖基瑪爾先生及與彼同艱苦者，表示慶祝也」當蘇聯代表離斯坦布魯往安哥拉時，歡送者立滿斯坦布魯車站，群衆歡呼之聲響徹入雲霄，弗羅希羅夫在「國際歌」悠揚洪壯之樂聲及大衆之喝采聲中，宣稱「余已將蘇聯民衆熱烈之慶祝，帶與無人與敵之土耳其軍隊矣」

論西北之交通（劉耀厂）

新疆省僻處西北，距東部各海口遙遠，交通極爲困難，國內歷年爭戰，鮮有整個發展計劃，因此數百年來交通狀況，毫未更新，交通工具全賴商人之駱駝隊，單程一次，由包頭到迪化，費時百五六十日，往返需時將一載，且只適於春秋二季，因之新疆在政治上經濟上，處處落後，自從西伯利亞鐵路成功，往返者多由此鐵路前往，以縮短時間，貴重物品亦全賴中俄聯郵，週折寄往，據聞每公斤需費六元，誠爲駭人聽聞。自東北事變後，國人對新疆始漸注意，以爲失之東隅，收之桑榆，發展西北交通的口號雖高，而建設仍在不可知之數，自歐亞航空飛機在新設站，交通畧見便利，然票價奇昂，運費亦貴，只能供上級社會人物之乘坐，未能普利一般社會也，今年夏秋之交，有新綏汽車公司成立，籌備通車，此實業利用近代交通工具，發展西北交通唯一之首，改進者，由包頭至迪化，需時十二日至十六日，較之昔日能運縮短時間十倍，實爲可資慶祝之事，吾人認爲較之南京輪渡通車其影響於社會更大，後聞因新省盛馬之爭，稍受影響，近中第二次通車，又已試行，此後西北交通將於是賴矣。由包頭至迪化，中經內蒙戈壁，沿途荒涼，路程曲折，綿越約達八千華里，設站闢路，一切佈置自非有偉大資本、週密計劃，不能獲得成功，維持愛護使其向上發展，此實爲一般社會之義務。最近大公報載有中央派斯文赫定探寬通新疆汽車路線之舉，在中央注意西北交通，派員考查，誠爲建設上之初步，但現在新綏汽車既已行駛，預料對于路線之勘察與種種方面之設備，當已有準備，絕不能率爾行駛，則汽車路線已不需要再行探覓，又據吾人所知者，赫定氏原爲一考古家，曾在新疆一帶作考古工作，對於西北情形自爲熟悉，但據徐旭生西遊記，對赫氏之批評，（徐旭生曾與赫氏同赴新疆，）謂赫氏充任斯職，未免不當，以「赫定無汽車上之知識，」且此項調查工作，中國人儘有可勝任愉快者，何必借材異國，所謂技術合作，吾人本極贊成，唯中國既有人材，初不必再聘外人，多增消耗，又聞此次赫氏前往係乘汽車而行，將循新綏路線而行歟，抑另闢蹊徑，別有取途歟，若由前者，則新綏已佈置妥貼，此行無益，若由後者，則內蒙西部及新疆各地，居人稀少，非若內地重要城市甚多，交通途徑紛歧，亦無再開闢之必要，吾人認爲赫氏此行，若在五六年前，誠爲必要，今日新綏既通車，此行未免畫蛇添足矣，今日中國急需建設者，不止一端，中央財力奇絀，勢不能一一進行，爲求建設事業之激進，政府力量能顧及者，政府辦之，政府力量一時不能顧及者，即由商人辦之，政府加以維持保護，最爲上策，英國經營殖民地完全委諸東印度公司，及南非洲殖民公司，用能獲得廣大的殖民地，美國鐵路至今仍歸商營，於國家於人民，亦無若何不便，日本的航業，政府嘗加以補助救濟，故能日見發達，財政困難的中國，非由政府與商民合作併進，是很難收效的。

以總理又說，中國今日只有大貧小貧之分，談不到「富」之一字，在這過渡的時代，幼稚的實業建設，正如初春的萌芽，是應該加以保護愛惜，助其發展，須知國外經濟的侵畧，是由于國內經濟力的不充實，欲充實國內經濟力量，實業性的建設是不可摧殘的，因爲看見了大公報的肯定赴新疆的消息，引起了上述的感慨，故拉雜書之，很希望社會明達之士對此加以主意。

時評

金樹仁自投法網（知非）

△金樹仁以一介儒生，由書記而知縣，由知縣而廳長，由廳長而主席，發迹不謂不速，大權在手，擅與外人簽訂條約，喪權辱國，莫此爲甚，劣跡昭著，新省同胞恨之入骨，幾欲食其肉而始甘心，

△金氏腰纏纍纍，作寓公於天津，何等逍遙自在，「乃久蟄思啓，又赴南京謁蔣委員長竄從根本地方，以圖轉圜之餘地，遍訪要人，均拒不見，見蔣談何容易，當此時也，允宜知難而退，早若歸鞭，方不失爲見幾而作，明哲保身之傑士，

△何味於事理，求進心切，直至被警廳逮捕，驚惶失措，而方悔此行爲多事，則已晚矣，金係甘肅導河人，前清拔貢生出身，觸犯國法，竟至被拘，讀聖賢書所學何事耶，昔人嘗云，詩書者最能變化人之氣質者也，金氏之氣質，由文弱變爲剛燥武夫，貪得無厭，宜其遭此報應也

美俄商務關係（續）

蘇俄近年來尚未感受預算不平衡之影響，一九三一年，國庫收入，超出預計者十九萬萬八千五百二十二萬六千盧布，一九三二年據初步之統計，收入超出約二十萬萬盧布，因此政府復有餘資投力工業建設計劃中，且蘇俄除少數之短期外債，在外國市場中幾未發行任何公債，故負債額絕少

使十五年間蘇俄曾享受安定，國際完全合作，不受阻礙，得世界之物產及資本之助，則其到期清償債務之成績，必更爲可驚，乃自事實方面言之，蘇俄在世界市場中，自不能自由購買，復不能自由借貸，而其對美之貿易，復受禁止輸出，調查，強迫勞工種種裁誣，反對傾銷之各種限制等影響，迄一九三二年，蘇俄對美之輸出僅及其在美所購入者五分之一

蘇俄不僅能到期清償債款，而在此期間，尼勃魯斯特沃也，尼利羅烏格路特，馬利多斯特沃也，史達林格拉及其他無數工業之發展，完成於六年之發展，完成於六年之時期中，幾使人不能置信，在任何國家，工業發展之程度如此，必有賴於外債以爲財政之補助，蘇俄日不能在外國借款，遂祗得完全倚特國內之財力，第一期五年計劃所需之大量資本，百分之八十五至九十，乃均由國庫預算收入中支出，但其所得之結，殊有歷史之重大意義

蘇俄以其工業進步之基礎，現已入第二期之五年計劃中，其基本重工業之發展，已超出一九一三年產量之四倍，其他新工業之創設，亦以數十計，此類國有工廠，及機士報通信員所作估計，在一九三二年中蘇俄政府在過去兩年間所採用之政策，售特種物品與人民，以爲現金之交換，其所得數目，約及美金七千五百萬元，其民間所藏現金數量之大，於此可見，自過去十六年間，蘇俄還債之能力，及其付欵之成績觀之，其信用應無可訾議，然則蘇俄之信用問題，何爲而仍有懷疑者？其惟一之理由，即美國人民持有帝俄時代發行之公債，約千百萬元，尙未清償，姑不論他國今日欠美數十萬萬元之債欵，尙未清償，且亦決不至清償之事實，然吾人亦應知蘇俄之所以不承認帝俄時代債欵之事實，吾人所謂蘇俄之信用不佳者，果否正確？即使借欵有重被抵賴之危險，然在蘇俄人民心目中，以不承認帝俄時代之債欵，極合乎道義，歷史事實，甚至有法律之根據，此類借欵，絕非蘇俄人民之自動意志，且亦非經人民由合法手續選出代表者所締結，一九零六年七月，第一次由人民選出之議會（其中之急進份子佔少數）分散之大部議員，曾向世界發出著名之瓦也堡警告，謂帝俄政府所締結之借欵，不得貴國人民代表之同意，即歸無效，俄國人民，決亦不予承認，並無清償之義務

吾人應知，在一九一七年革命前，帝俄政府與其人民在不斷之戰爭狀態中，帝俄政府中人，自祗得以借外債以供給與人民作戰之軍費，爲彼輩之國際法得銀行家，亟欲得帝俄之武力幫陰謀，自極願供給，是此種助計，借欵，爲供給帝俄之恐怖政府，壓迫人民，已成歷史之事實，直至一九一六年，美國之投資者，幸未購買此類公債，然一九一六年帝俄政府已有崩潰之象，而美銀行家，尙在美市場發行俄國之戰事借欵」俄國人民之欲保持其榮譽，日亦如任何國家之人民，爲以增加帝俄暴力爲目的之借欵，彼輩且曾以可能之方法加以反對，則其拒絕償還，亦完全爲榮譽及確守主義之事實問題

其他不信任蘇俄政府之理由，即蘇俄之統治權在共產黨手中，而共黨之政策，如其於彼有利，對抵賴債欵，又毫不懺悔，此種歡念，殊屬單純，共產黨人亦極現實，其政治家之切實，亦不亞於任何資本主義國家，資本主義國家與共產主義國家之通商，爲不可避免者之事實，雙方均極需要且互相有利，蘇俄政府知一次之失信（未完）

中國女性…應有的常識

無疑的，現今我們這一千瘡百孔的中國的大多數女性，是每人都需要着擔負起她們，自身在社會上的職業地位，和家庭中母性專差的兩重擔子，試把這兩種擔子加以比較時，後者較前者是更爲緊重的，一位天眞爛漫的處女，忽然一變成了母親，在那一時期所感到的勞疲，是不可避免的事，所以必需平素養成一付有系統的頭腦，和忍勞耐怨的堅强意志，以及那健壯的體質，總能勝任，但在事實上，我們看見大多數的心性無論在家庭或在社會的職務上，能有力的表現都異常軟弱，有的竟連自身的疾病的由來和一張自用的棹椅櫥櫃，都未能明瞭究竟應該怎樣去處理，更何怪她走進一個繁複的家族，或是如所不熟習的社會環境時，要感覺到精疲力盡，設或再遇到一個重大的刺激或失敗時，便會悲觀，消極起來了，在這裏便可以看出現在一般的女性們在一切常識中最急需要的知識是「生理衛生和美化的整理」

以前有些女學校裏，是設有家政教育的，據我所知，不過是由學校特設一個教室，到上課後學生們依了教師所預定的課程去表演一下，所表演的科目是烹飪或手工縫紉，結果因爲那些課程有許多是學生們早已在家庭中習慣會做的，於今不過是加上幾篇講義，所以學生們對於這種課程大多數要想法逃避的，較新進的學校，也添講育兒法和看護常識，可是學生又都以爲：到那時侯自然會去經驗，用不着在結婚之前學習撫育子女的事，她們也感覺不到看護病人的需要和興味，這樣：結果成績也是很少，因此教育者便往往把這一科寫在課程表裏作裝飾，直樸一點的竟會根本刪去了這一門，從此注意者也便更少了

過去的事實告訴我們，這種教育對於我們的成績是等於零的，近來社會上有很多攻擊新女性的話：女人男性化，不會操持家政，影響了家庭的幸福，同時她們對於社會也沒有什麼貢獻等等，進成這種現象的原因很複雜，狹義的說，應由過去的教育負責，另一方面，則應由社會負責，女子在社會上的職業範圍，並沒有較前擴大，一部分女子雖曾受了教育，仍然伏處家中，當然，對於社會的貢獻是很少的，尤其在現在的中國，失業是一種普遍的現象，男子能夠得到一個足以維持生活的職業，已經是不容易，何況女性，再加以女子教育的不切實用，造成了外面無所貢獻於社會，而又不善於處理家政的現象，要使這種現象消滅，除了解決了整個的社會的經濟問題，一般失業問題而外，一方面還要從發展女性本能的特點上着手

以上談到的這兩種常識——生理衛生，美術的整理——依賴教科書上所給的，遠不及從經驗上去體察，由雜誌報紙，及各種參考書籍上得到的更爲豐富，更爲詳盡，祇需我們隨時隨地肯留心，供給研究的材科，觸目都是，並不一定要買了藥品才能作寫生畫，要買了肉才可以教家事烹飪等那樣的麻煩，女性的身體還沒有逐步到十分强健的程度，通常那種傷風，頭痛，腰酸，腿軟，曲背，聳肩的姊妹，母，姑，是每人每日幾乎都要見一二位的，若是我們願意去探問一下，她的病源，和她的環境生活，也許就可替她們尋出病苦的來源和醫治的方法

例如她們往往因爲缺乏常識，把輕症看作重病，卻將致命的慢性症視爲無關緊要等，在這一類小事上，我們若能替爲解決同時驗自己便也可得到實際的經驗

此外好些家庭中的棹椅佈置，器具的安放，常常缺少條理，有碍觀瞻，地位上不經濟等等，如果我們肯隨時隨地的去幫他們設計一下，自然在自己的經驗上便增進了許多，這些經驗可以幫助我們對于細小事情留意的興趣，並可以養成利用閑暇中的腦力，去究察與身心有益的學術，矯正女性遺傳上的那些多思善慮，閑談惹事的惡習，這種新習慣更可以使我們的思想從無條理的，混亂的，舊習慣中解放出來，不祇女性就在男性中也常常有些遇事祇會片面的去判斷，不知從各方面去實際觀察，不知用科學的方法來分斷，結果把事情弄糟了的，這都是牠們缺乏常識頭腦不清之所致

中國大多數的女性中，有產者祇是忙於裝飾歡娛應酬，內部的修養，是談不到的，無產者更是從呱呱墮地起，就把生命交給了她的支配者，成天價爲衣食奔忙，作夢也沒曾想過自已原是一個和其他生物不同的人類，所以根本就談不到什麼常識教育，這該是多麼可悲的情形呢！希望所謂知識份子中的女性們，應該認識清楚了過去的失敗，加緊的培植女性們應具的常識，尤其是關係「生理衛生」和「美化整理」一方面的，使每個女性都能在她的職業社會，或家庭環境中，運用她們的科學的頭腦，豐富的常識，處理一切，同時還要有健康的體格，勇於任事的精神，並以餘暇去慰安，看護那些較弱小衰老的人們，這樣，才能稱得起是時代中的女性

立時見效的
專治咳嗽药
保肺露
定價每瓶 大二元 小一元二角
老年的氣虛久咳，頑痰滯積，青年的風寒咳嗽，勞傷咳嗽，小兒的濕咳，乾嗆，百日咳等，發作時痰結氣塞，青筋暴露，苦不堪言，服此藥十分鐘後，便能頑痰消失，嘶止喘平

總發行所 瀋陽大西邊門外
寶康藥行
各埠代理店
瀋陽 瀋陽 瀋陽 瀋陽 瀋陽 鐵嶺 四平街 開原 公主嶺 新京 新京 西安 大連
新新藥行 子岡藥房 金城藥房 歐美藥房 中西藥房 英美藥房 和發久 和發瑞 德泰臨 義和順 中西藥房 中法藥房 積盛壽 康德記源棧藥房
新京 五洲藥房　吉林 中西藥房　吉林 五洲藥房　洮南 和發順　洮南 德慶仁　江省 五洲藥房　撫順 信仁堂　本溪 祥豫昌　安東 大生東　遼陽 義和堂　營口 義和謙　通遼 和發藥局

燕醫生
燕補丸
潤腸導滯　効力神速
止咳片
潤腸止咳　第一聖藥
其他家用良藥
開胃補血　紅血丸
化痰益氣　除痰聖藥
清血解毒　解血毒藥
霍亂吐瀉　去風藥酒
跌打腫痛　引病外出藥
（各大藥房均有出售）
總經理
英商老晉隆洋行
東三省分行瀋陽大西邊門外（日長電話二九五二番）

新京 益發銀行
安東、上海、天津、北平、樂亭、山海關、湯家河、濟南、泰安、周村、濰縣、德州、煙臺、青島、太原、榆次、
滿洲各商埠地均有分莊匯兌
河北 江南 山東 山西 各省城鎮匯價低廉手續簡便
本行專辦各處匯兌並作存放各種欵項外放信用保證貼現抵押收存定期活期均可相商規定利率無不公道兌匯計分信匯電匯四票匯等類悉從客便所收匯費特別低廉信用素著手續簡捷久爲各界諸君稱善並爲便利顧客起見收付各欵及匯兌等事於營業時間外猶可通融茲將通匯各處地點列下、哈爾濱、黑龍江、安達站、雙城堡、張家灣、三岔河、烏吉密河、安嶺、望奎、拜泉、克山、北林子、佳木斯、富錦、吉林、樺甸、九台、四平街、大連、開原、公主嶺、營口、留守營、昌黎、奔城、太谷
本行營業部（日電話二二〇五）匯兌部（日電話二二六一）電報掛號華文四一三五
總經理室（日電話二九六）儲蓄部（日電話六七三 三六三）

德國白濁斷根專葯
梅濁包星
透膜殺菌 一盒斷根
專治淋濁腫痛急慢新老及醫葯注射失效的淋病
特效 利尿止痛 消炎退腫 殺菌滅淋
星牌商標
藥房均售
A29

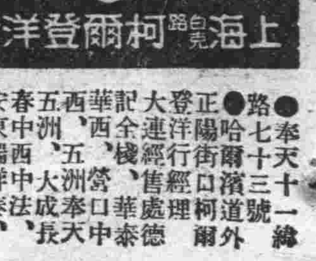

上海（白克路）柯爾登洋行總經理
●奉天十一緯路七十三號 ●哈爾濱道外正陽街口柯爾登洋行經理處 [illegible] 各埠大藥房均有出售

萬有錦箋

滬藏經會 在山西廣勝寺 發現古藏經 共五千卷公認屬北派

上海威爾衛路七一四號影印宋版藏經會、自印行宋磧砂藏以來、對於各經印版、力求完善、向遠近徵訪比較、已發見版本一二十種、近由範成法師在山西廣勝寺、得有手卷式之藏本、以備磧砂藏選擇補用、葉恭綽氏、前曾邀集朱慶瀾、徐乃昌、蔣維喬、董康、張元濟、夏敬觀、趙尊嶽、袁同禮諸氏、在其寓邸、將此項古藏、展覽研究、董氏評定爲北宋初年所刻、張氏謂、字體稍有稜角、疑係南宋或金代所刻、而其刻法其印紙、全屬北派、則諸氏所公認、此藏現有五千餘卷、從未見公私著錄、絕可寶貴、將來決定影印、規定一種版式、或與影印磧砂本相同、由北平與上海分起合作、已在接洽進行、某君謂、曾閱經卷、每版有二十二行十八字者、有二十三行十四字者、有三十一行二十一字者、有二十五行二十六字者、有二十二行十六字者、其紙端蓋有紅色長戳、文曰一印藏經會首僧祖美、雖無刻經年月及寺名、而施捨捐款刊版之人、則一一可以考證、玆爲節錄十三則如下、以供衆覽云、疑、大唐西域記河中府猗氏縣坡下合狐村耤、與李氏報答天龍八部四恩三友遠鄉父母共開雕大藏經六卷、星、訥法師刁、家、金剛手降伏一切大教王經、太原府文水縣神交鄉徐村崇山十方壽寧禪寺僧廣定刁、福幸祥刁、福智刁、廣圓刁、福深刁、肥、廣圓刁、福深刁、福莘刁、輕、福深刁、廣圓刁、實、西侯城張福祐刁妻王氏男買埃施一板、僧圓誨刁、實嚴妻董氏、平遙德義村任家門僧顯俊刁施　刁字刁子張珪安國寺信滿刁、碑、金剛頂下宋氏施刊十板、海松刁、經念經成佛儀軌、第十七版汾州錄事司治平寺粥院肅深刁、汾州錄事司信義坊王家門下張氏刁經行板松刁、深大方廣佛嚴經、第十卷、太原府天水縣徐村壽寧禪寺僧廣定刁、尹、大方廣佛薩藏經、第二十八卷、荊壽爲根生身父母施雕一十五卷圓覺經畧疏之鈔卷第八、彥江、見賢村王家業史了仁奉爲經生父母白身康泰誠心施雕此經圓覺經畧疏之鈔、卷第十一、曲沃縣城內張、廣仁

第一板、張門石善智二板、鮮門楊善行一板、唐村張了然一板、王門周靈璘一板、張了正一板、關張門靳善明一板、仇門張氏一板、西關安善德一板、圓覺經略疏之鈔卷第十一、南宮縣法覺院師滿縣僧尼等管板八片聶節使馬七官人、並撫周倉使李四官人倫倉副崔二翁率五戒等及全縣滿縣僧尼寸板一十片冠氏縣安僧錄井泉尼寸管板七片、館淘縣實鑑寺并衆僧尼寸管板十五片、堂邑縣馬大師并衆僧尼寸板五片惠朝縣滿維那管一板片博州性律師并僧尼管林二十片、楊谷縣慶維那管板、水城進講主管板二十片、水寨仙院主管板二片

虎豹蟒猴 由印人指導 能當塲獻藝

南樂通訊、有口操粵音多人、携帶虎豹猴蟒等物、前日由大名抵南、當假南關外圍幕設場、虎豹由一印度人指導、能表演種種動作、蟒長不盈丈、亦頗聽指揮、猴則更通人性、戲藝均極純熟、男女參觀者頗形踴躍

奧國特製 藍鷹會徽 師法美復興

維也納訊、此間十月二十六日組織一與失業奮鬥之新會、會徽爲藍鷹中鑴「盡吾人之職責」數字、該會徽現已分發與參與發起人之外交及政府人員

林德伯夫婦 已飛抵巴黎 擬飛遊歐洲

巴黎訊、林德伯單人不停留自紐約至巴黎穿過大西洋之飛行後、於今已六年有餘、十月二十七日自愛爾蘭飛抵此地、林德伯之妻亦隨行、此行至巴黎、原擬守秘密、但其來臨、不久被發現、在奧瑞龍旅館大受熱烈歡迎、林德伯夫婦計作歐洲飛行之遊、但其最近計劃、尙未宣布

紐約將舉行 蘇聯戲劇藝術展覽會 美代表贊俄藝術

莫斯科訊、美國戲劇聯合會及紐約「劇院組合」代表斯蒂生氏已抵此間、同時爲選擇材料、於行將在紐約舉行之「蘇聯戲劇藝術展覽會」中、供人參觀、斯蒂生氏頃與塔斯社記者談稱「余對列寧格勒之劇院略」過目、已能信列寧格勒在裝置與舞臺藝術領域內、無地可與比敵、是故吾人將在展覽會中以極大之空間陳列「國家劇院」「兒童劇院」及「大劇院」等之傑作、實屬萬分愉快之事」聞蘇聯新戲劇如「恐怖」「鐵甲車」「敵人」等作品、均將在紐約展覽云

美國前統 威爾遜 格言故事

係美國的大總統（一八五六年—一九二四年）由大學教授出身、滿腹經綸、一身傲骨、他是一個進步的自由派、是一個理想家、改革家、國際主義者、是有計劃的、有眼光的、有遠慮的政治家、以提倡國際聯盟、而首名於世、可謂領導世界的人物

『只有謙虛的心、成爲神的宿所』

做了大總統的威爾遜、最痛感政黨政治的弊害、所以他拿「公正」二字做他的標語、不管他是怎樣對自已有關照的已黨的有力者也不管他是自已怎樣靠近的親戚和朋友、只覺着不「公正」便一概予以拒絕、唯其如此、到處都非難他、說「沒有像他這樣冷酷的人」「簡直是不懂人情」然而、他對於這種批評、滿不在乎、決不因此而改變他的主義、

這是在大總統任期將滿的時候的事、對於一個義人來做特赦的請願、那是按照違犯銀行法的條律、那位老人被判了禁錮的徒刑、但一經詳細調查、那實在是一件抱歉的事、老人未免受了無妄之災、爲救援這位可憐的老人、除了請大總統簽署特赦狀以外、則別無他法

威爾遜周圍的家族的人們、也都同情這位老人、向威爾遜求情、請他援救、秘書達瑪其也勸請的說道

「平常時間的非難、說你不懂人情、件事情、務請你大發慈悲、就權做任期最後的粉飾似的」

然而、威爾遜頑强到底、終沒聽勸

「我絕對不能簽署這特赦狀、家族的人們也都這樣的動過我、但是我不能爲二三個家族的人們、屈枉了大總統的判斷、而失掉一億二千萬國民的信賴」

這儼然的詞鋒、竟是大總統簽署的特赦狀、達瑪其也只可自認晦而已但是過了幾天、威爾遜交給秘書一張紙一看、

「哦！這個……」

「哼、我從那天以後、細細的想了一回、我明白了那是我的錯誤、因爲彼時家族的人們都紛紛的替他說情、我惟恐有失公正、那知思慮過敏、反倒有失公正了、我八年以來、向守公正、因爲具有這種自覺、便不知不覺的把我的心變成傲慢了、於是我的判斷弄錯了、我到現在纔覺出來」

「哦！」

「只有謙虛的心、成爲神的宿所」

西藏村長夫婦盛裝

明末清初時代之 文人顏習齋 學記攝要並檢討（續）

後却比之柳下惠習齋批得極「龜山之就召也、正如燕雀妙處堂全不見汴京亡、徽欽房、直待梁折棟焚而後知金正如戲局斷獄、亦不管聖賢成法、只是隨口臧否、駁倒人之入宋也、朱子之論龜山龜山以伸吾議、可也、救出龜山以全講學體面、亦可也未幾句說得眞可絕倒、是作文的秘訣、却也是士大夫的眞相、習齋拈出時文來包括宋儒——及以後的一切思想文章、正是他的極大見識、至於時文的特色則無定見、說體面話二語足以盡之矣、亦即青主所謂奴是也、今人有言、士八股之外加以洋八股、又加以黨八股、此亦可謂知言也、關於現今的八股文章玆且不講、但請讀者注意便知、試聽每天所發表的文字談話有多少不是無定見不是講體面話者乎？學理工的談教育政治與哲學、學文哲的談軍事、軍人談道德宗教與哲學、皆時文也、而時文並不限於儒生、更不限於文童矣、此殆中國八股時文化之大成也、習齋以時文與僧道娼爲四穢、我則以八股雅片纏足閹人爲中國四病厥疾不瘳、國命將亡、四者之中時文相同、此則吾與習齋志同道合處也

性理書評中有一節關於尹和靖祭其師伊川文、習齋所批首數語雖似乎平常却很有意義、其文曰

一吾讀甲申殉難錄、至「愧無半策匡時難、惟餘一死報君恩」未嘗不泣下也、至覽和靖祭伊川「不背其師有之有益於世則未」二語、又不覺廢卷浩歎、爲生民愴惶久之、習齋的意思似乎只在慨感儒生之無用、但其嚴重地責備偏重氣節而輕事功的陋習我覺得別有意義、生命是大事、人能舍生取義是難能可貴的事、這是無可疑的、所以重氣節當然決不能算是不好、不過這裏就難免有好些流弊其最大的是什麼事都只以死塞責、雖誤國殃民亦屬可恕一已之性命爲重、萬民生死爲輕、不能不說是極大的謬誤、那種偏激的氣節說雖爲儒生所唱道、其實原是封建時代遺物之復活、謂爲東方道德中之一特色可、謂爲一大害亦可此種東方道德在政治上如佔勢力、世界便將大受其害、不得安寧、假如世上有黃禍、吾欲以此當之、雖然這只是說日本、若在中國則又略有別、至今亦何嘗有眞氣節、今所大唱而特唱只是氣節的八股罷了、自已躲在安全地帶、唱高調、叫人家犧牲、此與侵在溫泉裏一面吆喝「街上前去」亦何以異哉、清初石天基所著「傳家寶」中曾記一則笑話云、「有父病延醫用藥、醫曰、病已無救除非有孝心之子刻股感格、或可回生、子曰、這個不難、醫去、遂抽刀出門、逢一人赤身熟睡、是時夏月、因以刀割其股肉一塊睡者驚起喊痛、子搖手曰、莫喊莫喊、割股救父母你難道不曉得是天地間最好的事麼？」此話頗妙、習齋也生在那時候想當同有此感、只是對於天下大約還有指望、所以正經地責備、但是到了後來這只好當笑話講講、再下來自然就不大有人說了、六月中閱學記始寫此文、到七月底幾了、現在再加筆削成此文　（完）

江浦及滁縣亦 發現流星 天空發光如白晝 與南京所見相同

江浦通信、十月二十三日下午八時許、即舊歷九月初五、江浦縣民衆、正在餐後預備入睡之際、忽然天空發光、一時上下俱白、與未出日之早晨無異、歷時約數分鐘之久、全城人七、均以爲奇云、又據滁縣消息、十月二十三日下午七時五分、天空忽現異象、巨大白光、自東北直射西南、稍時漸次擴大、照耀全城、幾如白晝、瞬息巨光即逝、旋即地震兩次、惟不甚巨、一時街頭巷尾、議論紛紜、傳說不一、姑誌之、以待天文家之研究

德壽星 百零八歲 仍極健康

王堡訊、全德年齡最高之老人弗瑞德烈、薩杜斯基氏十月二十七日在東普魯士之萊登堡度其一百零八歲生辰、老人仍極活動勤懇、身體異常健康

法國之慘劇

巴黎訊、十月二十八日、爲星期五離卡特爾不遠之小村發生一極可怕之犯罪行爲、共死五人、年三十五之農人對其情人施行報仇、彼離家三年歸來後、其情人拒絕再與之同居、彼因憤恨遂將此女擊斃、復擊斃女父其後彼即歸家、又將其六十九歲之老母及四十五歲之姊擊斃、最後、彼即閉居室中、將其兩狗擊斃、本人亦即自戕

梅開二度 皆爲粉紅鮮艷之色 北平迎賓館前奇觀

北平訊、去年秋末冬初之際、外交部街前外交部迎賓館前之榆葉梅花、曾行開放、當彼花草盡皆枯黃之時、該梅花獨行開放、人咸稱奇、故往觀者、曾絡繹於途、本年秋深後迎賓館前之榆葉梅又開放粉紅鮮艷之梅花數朵惟該處夫役人等、以政整委會委員長黃郛、甫經移此、恐以此梅開二度、或認爲不祥、故已將此開放之梅花砍去、致聞訊前往賞花者、無不大失所望云

心腹舒快丸

心痛·肚痛·膨悶·脹飽·絕對神効

心痛肚痛　膨悶脹飽　脾胃不清　消化不良　飽膈上酸　膓胃諸病　嘔吐惡心　五積六聚　飲食不進　胃膓諸病　百發百中　藥房皆售　每包三圓　大洋叁角

大連德記全棧大藥房發行

兒童良藥 童寶 小孩諸病第一靈藥

眩暈不省　急慢驚風　五疳發熱　麻疹痘瘡　胃腸諸病　胎毒夜啼　惡心青便　傷食吐乳　兜科諸病　百發百中　藥店皆售　每包大洋　叅角

大連德記全棧大藥房發行

豐富庫在油燈

各種洋油、洋井頭、黑白鐵管、平白鐵、石筆
各種鉛油、礦山用品、暖氣材料、水道、水門

亨利鐵行奉天分號　奉天千代田通三六（電話四〇三四）

本店大連市北關街九　電話六四九四

遠蝠火油　主人　閻粹亭

大連市西通六十四番地
王仁眼科醫院　電話六七五二號
地址在常盤橋西廣場電車道中間路北便是

美味滋養 赤玉牌葡萄酒

血不足故爲貧血
設法增血可矣
病實簡單！即療
法簡單！此無他
策即請常飲營養
價值極强之赤玉
酒保養爲要有病
者持久連用是幸

10

青春腺之發明

生理學大家德國施泰乃哈博士取幼稺動物各若干移植雌性卵巢於雄性動物內則見移植卵巢之雄者顯爲女性擧腌矮小皮毛柔軟陽物痿縮乳房澎漲此雌化之雄動物性格完全改變性交力衰失一切擧動皆如女性更移植丸擧於雌性動物內雌性之物其發育與雄性者殆無差異皮毛變化乳房變縮此雄化之雌動物有顯著之男性對於女性之同類反挑其春情欲遂交尾之情慾更施行試驗於人類移植男性擧丸於女此內而去其卵巢則女性聲容笑貌與身體發育忽變爲男性且生鬚移植女性卵巢於男性內而去其擧丸則男性之聲容笑貌與身體發育忽變爲女性乳房澎大更用絢鼠等老衰動物實驗結集其青春腺結果青春腺細胞特別增多老發之動物忽由遲鈍性變爲活潑性食慾銳進證重增加毛髮脫落之皮膚上重生美豔之毛髮性慾與色性均非常增加忽由老衰而變爲少壯壽命較同類未受衛者長三分之一更施行試驗於人類則衰老者忽返爲少壯髦年者忽變爲青春體力容顏情慾與少年無異返老還童實有其事其國藹動驚爲神奇本藥尤更本其學理製出男女用青春腺新藥二種服之可恢復青年增强生殖能力與用手術可奏同一之效果云

青春腺藥片由（動物）（青春腺）體之內分泌物集合而成故於服藥無效之生殖器性神經衰弱症、及精力消耗、全身倦怠作事厭倦、易感疲乏、不眠等、及生殖機能減退（早洩勃起力減退陰委）性慾減退、性慾缺乏之、及發育不完全、新陳代謝機能衰弱症、心臟代償機能失調症消耗羸弱症、初老期衰弱、女子經脈不調、過多、過少經脈閉正、不妊、娠牢産子宮寒冷、赤白帶下、腹痛、交接快味缺乏、及卵巢發育不良者、更有特效、特別有效、更據日本桀田博士就吸鴉片嗎啡者之試驗報告云、服青春腺、可逐漸減其鴉片嗎啡用量、至完全戒絕、且毫無痛苦、體弱身瘦、可立即强健改良血色、增進食慾、振作精神、實爲戒鴉片最新最靈最妥善之奇品、以其用動物內分泌腺製成、不比草根樹皮等藥、易受空氣變化、故青春腺裝在四個眞空管內免受空氣變化減少藥力、服後能將體內老衰物質排出以生新質故有返老還童之效

●效驗●
老翁服同服青春、生殖力還少復活老婦、服月經復至增血氣旺盛還爲少女妊娠、女子青年服元氣百倍、健腦强精增進記憶力讀書不忘

●區別●
男子不可服、女用青春腺、女子不可服男用青春腺、因各有各效、錯服無効

●價格●
每盒服七天售、現洋五元、贈送期內買一盒送一盒、過期不贈不送、應售五元

中國南洋總經理　上海哈德洋行

△外埠代售處　奉天金城藥房　開原德祥厚　四平街天德堂　安東瑞祥泰　洮南德慶仁　遼陽義和堂　營口中西藥房　長春中西藥房　江省德泰慶　大連華泰藥房　吉林五洲藥房　吉林中西藥房　長春中法藥房　長春五洲藥房　哈濱金勃先藥房　哈濱琅球藥房　普蘭店康德記　旅順大德堂　普蘭店志義成　皮口集義成　金州志義成　瓦房店康德記

新京大馬路四馬路口拐角　中華大藥房

教育界

新京特別市教育會 組織已行就緒
籌備處函致各界開成立會

新京特別市政公署接收縣立七校、及民衆教育館一節、已誌本報、查各學校開始接收之後、對於教育會組織、亦應同時幷舉、現已組織就緒、昨市教育會籌備處函致本報駐京分社原文云

敬啓者新京特別市教育會、業籌備就緒、定於本月五日即星期日上午十一時、假自强學校（交通部後院）開成立會、屆時務祈出席指導、無任感盼

新京特別市教育會籌備會啓　十一月三日

南大體育主任 赴歐美考查

津訊、本市南開大學體育主任章輯五、字濟五、現年四十二歲、天津人、在前清宣統二年畢業於直隸省高等工業學校機械工程科、在學部覆試、列最優等第一名、給予舉人學位、卒業後、留校教授物理英文諸科、兼課外運動管理、民初改就天津上海大連等美孚油行工程師、民四受南開學校之聘、任物理英文等科教員、兼課外運動管理及童子軍教練、歷充本市學校體育聯合會會長、本市中華童子軍聯合會名譽總幹事、民十二因感於中華民族體育教育之急需、遂赴國立東南大學體育系、隨美國體育名家麥克樂先生、研究中國體育問題、民國十三年仍返本市南開學校服務、充南開大學中學女子中學小學四部體育主任、歷充華北體育聯合會會名譽書記、天津體育協進會會長、天津市公共體育塲董事、及青年會體育委員

宿願得償　渠在南開學校及體育界服務、近二十年、在此二十年中、對於實施中國體育教育、經歷困難問題頗多、久欲出國考察、以資借鏡、前年南開張伯苓校長、自美歸後即命渠出洋、嗣以華北時局不靖、國事日非、校經濟困難、無法實行、最近辦得河北省留學貸費五千元、及各方親友之援助、湊足旅費、足供二年之用、遂決定出洋計劃

體育救國　中國在今日救國困難問題、國人皆謂不外貧弱貧字、但仔細研究、中國的根本問題、渠嘗謂不在貧而在弱、何以言之、試看一看中國最近調查的統計、就知道了、中國國民平均年齡之短促、各項疾病死亡之驚人鉅數、他如生產能力之薄弱道德嗜好之墮落、生活習慣之不入正軌等等、無一不與體育健康問題、有直接關係、所以渠嘗以爲中國各種事業之落後、完全因爲現在沒有幾個健康偉大的人物出來、民族的危險是怎樣大呀所以中華民族之根本問題在弱、貧不過是結果罷了

遊學計劃　現代體育的發源始自希臘羅馬、次及瑞典德國、最近發達於美國、所以渠此次出國、擬先赴歐洲約留一年、次赴美國再留信年、爲期以二年爲限、在歐以德京柏林爲中心、常駐柏林體育大學、分赴其他各國、考察應注意之點、如意大利自法西斯黨張索里尼當政、對於國民體育異常重視、擬有具體的計畫、切實推行、中國不無可效法者、蘇俄五年計畫完畢後、不少成功、對於訓練青年的方法、並如何體育普羅化民衆化、中國亦有可效法的地方、瑞士國的軍事教育、丹麥的新體操、瑞典之矯正體操、英吉利之業餘運動、及仁俠精神之養成、皆爲研究體育者不可忽畧之學問、至於德意志自大戰之後、割地賠欵、限制軍備、處處受條約之拘束、與中國所處環境、不無相似然德意志民族奮鬥的精神、如何寓軍事於體育的種種方法爲渠所欽佩者、亦爲中國現在最應取法者、所以渠決計在歐常駐德國、多與國人接觸、藉以吸收其民族奮鬥的精神、第二年再赴美國、研究其如何使體育科學化及教育化的各種方法

定期放洋　渠訂於本年本月十四日搭意大利郵船由滬登程、十二月七日在意大利伯倫底斯登岸、九日到那普里留三日、再赴意京羅馬、約留兩星期、約二十日至福老倫參觀新築之體育場、二十二日至瑞士日內瓦、月底至德國愛森友人宅度歲、一九三四年新年後、入德京、通信處、由中國駐德公使館轉

通化縣教育會啓用 省頒教育會章
於十月二十九日已實行

邑奉天省教育會通化縣分會日昨由省教育會頒到會章一顆、文曰奉天省教育會通化縣分會章、分會章一顆、文曰奉天省教育會通化縣分會會長章、該會遂於十月二十九日啓用云

教廳調查全省 小學校經費
調查表頒發於各縣限期塡報

濟南訊、教育廳爲整頓、各縣小學教育經費、藉以計劃起見、現特製定各種調查表通令各縣轉飭各公私立初級小學校、限於文到兩星期內詳塡具報、以便統核、各縣奉令、已開始呈報、云又訊教育廳委任張九州試任惠民縣督學、張氏奉委後、昨已赴任履新云云

平教協會工作 成績甚良好
改組後之效果

青訊本市對於平民教育、往昔一切應行實施者、今已次第實行、主其事者固屬教育局雷局長及民衆教育館張館長等、銳意提倡、然平民教育促進會、及平民教育協會等之間助功能、亦屬甚大、不過往昔辦事人員、常因微細小事、不肯互相扶助、而失去全體整個精神、甚且有時互相排擠、殊爲文化上之一大障碍、自沈市長撥欵二千元、作爲該會經費、俾資整理外、並促進事業發展之猛進、同時將促進協進平教三會、統行合併於平民教育協會、而收事權統一、合衷共濟之效、該會自合併改組後、所有各委員、均能分工合作、一除往昔隔膜之風、誠爲平民教育前途上、增進許多利益云

贛教廳將實施 識字之運動
先從省會著手

南昌訊、贛教廳長程時煃、以識字運動爲中央前所規定七項運動之一、而本省當茲協剿之時、潛移默化、首以文字之力爲重、是故此項識字工作、益關重要、茲爲省縣樹立模楷起見、將先從省會着手、曾擬具省會普及識字教育計劃草案、發交上月該廳學行政會議討論、並經大會通過、現以案經決定、自應剋日施行、以免議而不行之弊、故即將該項議決案提交省務會議通過、以便定期施行、並決定施行之前、學行識字運動一次、藉廣宣傳、此次預算總額僅一萬餘元、受教人數可達十二萬五千餘人之多、平均每人所需用費僅及一角餘云

十一小學校徽 廿九日分發

通化邑縣第十一小學校、由校務會議討論表決、凡屬本校學生、一律佩着校徽以資識別、遂在省城製徽章若干現已做成、於昨二十九日分發各學生佩帶、以資識別云

體育

體育週足球比賽 定於五日舉行
體育股已行函知各界團體

黑龍江前江垣體育週開之足球比賽、因雪停止、未能實行、結果閉會、而延期至日曜二十九日不意又因球場之積雪泥濘、無法如期舉行、是以體育股已於日昨、猶復函知各團體、通知決賽閉會期、再延至下週日曜十一月五日舉行云

教部體委員開 第二次會議
通過議案八項

籌備經過詳細情形、已載中國運動大會日刊、二三兩號四、調查中國鄉村各種運動及游戲方法、以便改善案、已由教育部將調查表印發各省市教育主管機關、轉飭調查、現有塡送者、已有數省將來擬陸續交吳委員蘊瑞負責整理、五、催促各省市縣教育主管機關、組織體育委員會案、已由教部迭令催促六、籌設中央體育專科學校案、已由教育部向行政院提議、經第七十五次行政院會議議決、交教育部財政部及何部長應欽會商核辦、惟何部長久不在京、故無從集議討論此案、現尚未積極進行七、規定體育人材養成之標準及詳細課程案、本案係交體育課程標準委員會討論、因該會尚未召集、故未進行八、體育課程標準之實驗案原案係請袁敦禮、吳蘊瑞、郝更生、張匯蘭、章輯五、黃麗明、諸先生分別在平津青京各地實驗、惟本會尚未接到報告、擬請以上各委員分別報告、實驗經過、九、組織體育考成方法、及標準研究委員會、業已聘吳蘊瑞袁敦禮許龍厚、張匯蘭黃麗明、諸先生爲委員、十、女子體育項目範圍之規定案、原案係交體育考成方法及標準研究委員會辦理、現該會尚無報告、十一、籌備暑期體育補習班案詳見暑期體育補習班日刊、及學員錄十二規定各省市體育督學資格案已由教育部通令施行、四、國民體育實施方案、分年實施計劃內第一二年應施行事項、未經第一次大會討論、已由教育部通令辦理者、一、城市各級學校體育經費、須按所訂標準實行、二、各大城市設立體育場、三、規令各級學校、以體育爲必修科、不及格者、不得升級或畢業、各省留體育留學名額

●提案●　一、教育部應根據去年全國體育會議議決案、急設體育督學案、理由、一、級學校體育課程標準、早已公布全國各級學校有無遵行、急待視察、二、各處私立體育學校充斥、學校各種設備、教師資格、學生程度課程內容等、是否合格、急待視察糾正、二、教育部應補助全國體育協進會經費案（吳蘊瑞）理由、全國體育協進會、向辦遠東及世界對外之比賽、此係國家事業與發揚民族精神、恢復東亞病夫的名譽、有密切關係、教育部爲管理全國體育之最高機關、全國體育協進會、爲協助教育部辦理全國體育之最高機關、後者之經費、前者當然有補助之義務

●討論事件●　一、設體育督學案（議決）請教育部從速設置體育督學、二、設立中央體育專科學校案、（議決）請王部長將原提案、再提出行政院會議、三、確定本屆運動會名稱案、（議決）定本屆運動會爲第五屆全國運動大會、四、第六屆全國運動大會會期地點（案議）決以後每次全國運動大會二年一次、在南京舉行、惟第六屆運動大會、因籌備遠東運動會會場在上海舉行、會期定廿四年雙十節、五、參加明年遠東運動會案、（議決）由本會與中華體育協進會合作、請協進會擬訂計劃及預算、由教育部轉呈行政院予以補助六、補助中華全國體育協進會案、（議決）由中華體育協進會、擬訂應行津貼數目、送教育部、以便提請政府補助、七、訓練總監部擬辦國民軍事體育學校、與教育部合作案、（議決）通過、八、擬明年仍辦暑期體育補習班案（議決）通過請教部籌辦（完）

當局將行恢復 民衆體育塲
體界一大光明

蓋平縣於大同紀元年前、會有在城南關外大清河畔、建築民衆體育場之計劃、經營未久、置九一八事件發生、遂將成議、延止近經日滿當局、鑒於建國之初、需要體育、以鞏固國家基礎、乃決定將該體育場實行恢復、此說一出、吾縣體育界又放出一大光明云

中學校學行 秋季運動會
比賽成績良好

保定訊、省立保定中學於上月下旬舉行秋季運動、是日大朗氣清、觀者如堵、數百健兒、爭先恐後、各顯身手計分高級、初級、童年組、成績均打破往年之記錄、校長黃際孟、率領全體開會如儀後、即開始運動、茲將各組比賽成績、誌之如次

△高級組

高級組、百米、一、劉愚魁二、米新華、三、劉鑑、四任澤昌、成績一二秒八、二百米、一、劉鑑、二、龔儒林、三、劉俊明、四、張蘭芳、成績二七秒二、四百米一、王士珍、二、劉鍾（未完）

學生文藝

給父母的信

（蓋平三江會私立啓明小學校四年生　李正環）

父母親大人：

前接到大哥來信、說家中自父母以下、統統平安我聽了很是快樂、現在校裏的老師都來了、同學已來齊、新來的同學、也有十幾位、大家都很知道和氣待人、這次的開學、却不比從前、因爲今年冬底就畢業了、若這半年再不知用功、不是不能畢業了嗎？所以我一時也不敢延俄、今年下期的書、來得很早、當天下午就發給我們了第二天就正式開課、現在已經講五六課了、這期的功課比較上期繁重些、我很知隨時用功、力圖上進、再現在已經到秋天了、我的夾衣、有便人捎來爲盼！

祝父母身體安康！

兒正環敬上

談養心

（奉天同文商業學堂學生白萬昌）

求學問的道理、沒有別種方法、只要把放出的心求歸來便好了、所以孟子上說過、養心莫善於寡欲、大學也說過、大學上語、靜而后能安、這兩句話說得眞有道理呀！人生在世界上、有許多事情來煩擾他、假使不養心、便不能去應付這許多事情、養心有兩個道理：一個是有形的養心、一個是無形的養心做詩吃酒遊山水看花、這便是有形的養心、閉目靜坐、不動思想、這是無形的養心總而言之、凡是去應付社會上、複雜的事情、只要能夠養心、便不論什麼事情、都能成功、所以養心是心的德行、也是成事的根本

說春景

（莊河女師一學年一學期學生　張書芬）

轉瞬之間、春已至矣、依依之綠柳灼灼之桃花、紅綠參差、配合之美、人工不至如此、此天賜之於我也、當夫柳黃未匀、草色遙看、此孟春之景也、及至黃鶯穿柳如擲梭、紫燕翻風如試翦、小鳥嚶嚶如爭春、蝴蝶飛飛如迎春、此爲仲春之景、今至暮春、其景尤甚佳焉、觀夫山淡冶如笑、深深淺淺、聽脂蒲坡、鳴鳩喚雨於其中、啼鳴之聲、不絕、花笑春風松針含烟雨、則春山之景、不可勝言也、觀夫田春雨之後半畝淫烟、有扶犂者有播種者、叱犢聲聲、揚鞭得得、莫不及時而開田則春田之景不可勝觀也、觀夫水、涓涓始流、鴨頭生新、少有微風、則波紋蕩漾、錦鱗游於其中、漁翁投竿而坐釣、則春水之景、又不可勝賞也吾愛春景之佳、記之於片紙之上、以免忘去也

夢

（梨樹縣立第四小學校高十一級劉文會）

昨天晚上、在電燈發光後兩個鐘頭、我的功課已竟溫習完畢、覺得身上非常疲乏、便臥在床上、忽然覺着到了一個村落、遇着了一位鄉村的小朋友、他看見了我、就很快樂的跑來說道、你到我的鄉村裏來做什麼？我說遊玩來了、他又說我和你同去遊玩好嗎？我說：很好很好：於是我們就走到一個景緻最好的地方去、只見短樹茂密亂草刺衣、微風習々的吹來小鳥啾啾的鳴着、美麗的花草、吐出一些芬馥的香氣煦煦的太陽光線、照着那萋萋的青草、映成一種燦爛的顏色、眞是可愛得很、我們在此處遊玩一時、就隨了那位小朋友、要到他家裏去、剛走到他的門口、一隻雄糾糾的狗跑來、旺！旺！的向我一叫、把我猛然一驚、定神一想、原來是一個夢境

給同學的信

（本溪縣橋頭商立小學校王桂貞）

桂蘭妹妹

上月底你給我來一封信、我好久沒有還覆、抱歉得很！承你賞給我小說一部、謝謝你、你和我要像片、等我到星期日去照像館拍照、拍好了、給你寄去、作個紀念不多談了、再會！祝你進步！

姐姐　桂貞　上

各大商店均有代售

廣生行告白

總發行所　長春大經路　大連監部通八十番

廣生行有限公司啓

必須要用打字機謄錄

官署、律師……欲求公文書翰確切明瞭
著述翻譯家……欲求存留稿底以便校對
學校、會所……欲求最大速率撙節費用
實業企業家……欲求宣傳敏捷推廣銷路
銀行、公司……欲求取信顧主複寫留底

奉天小南關打字專門學校代書文件不收費用紙墨自備郵送均可

百利戒煙片

每瓶現洋兩元　輕癮一瓶重癮三瓶

德國百利藥廠出品本藥性質溫平不乾燥不升降不補瀉補氣益血通腸寬胃清火解毒消癖退癮令癮者將至重之癮棄如敝屣雖下愚亦決定悔悟而返矣

八大特色

一、準能頂癮、又能逐漸戒除、愈後百病不犯
二、決無頂藥毒藥、服後決不舌燥、全身發燒、面紅過耳
三、癮除後決無瞳孔散大眼花、之弊
四、癮除後增進男女生殖機能、定廣子嗣
五、陰天決不犯癮、愈後永無夢遺水瀉之弊
六、癮除後決不想再吸、即有吸者、聞之必作嘔作吐
七、免去注射之苦、倘消毒不完、致有膿瘡之患
八、在短期間內將癮戒除、照常工作

奉垣各大藥房均有代售　外埠函購酌加郵費兩角

總經理　奉天小南門裏東路　興記大藥房

堪輿導師　巒頭指迷　大減價　大優待

查巒頭指迷之書係何玉冊老先生之遺著原價大洋四元現在只收工本大洋兩元郵費加一（國幣金鈔票均可）不但減價同時並贈送左列二書以示特別優待限十一月末截止

贈品：◎一、精校繪圖地理五訣一部　◎二、堪輿妙術（陰宅入墳斷　陽宅入門斷）全一冊

奉天省城內　關東印書館謹啓　電話二九四三番

奉天商埠南市場西　德商　興華公司謹啓　電話二五八九號

天津　馮氏斷癮救苦金丹

商部註冊　靈芝商標　中央衛生試驗所化驗全國禁煙委員會張主席題贈（除惡務盡）

天津特別市展覽會得特獎（一百分）▲衛生局化驗註冊▲社會局出示保護▲直隸省長傳諭嘉獎▲山西省署核准備案▲天津警廳化驗註冊太原警處出示保護▲漢口警處核准備案▲上海商會給證券勵▲風行海內六十六年（本堂自清同治七年設立）此丹專戒嗎啡海洛英等毒及鴉片煙癮輕者一付用十天重者三付分兩星期用均能和平不吐不瀉痛苦毫無於不知不覺中將毒癮斷淨且飲食增精神煥發已呈各省官廳化驗註冊復經天津烟台濟南河北黃沙河阜國昌黎無錫宜化等處紹興等五十七處拒毒會試用成效卓著戒除者指不勝數收到各處謝函證明書▲前會逐日在天津各報披露每付僅收回藥本現洋一元本堂爲補助拒毒起見如蒙各縣拒毒會函購者價目尤格外克已以盡濟世之心外埠函購加寄費八分或用郵票一百十五分代

本堂敢剪下人者發曾此丹已歷六十六年非似市上藉風告白假藥騙錢者所可比擬是以本堂備有影印功效證明餘如將此告附郵票二分當即奉閱

總號　天津法租界天祥市場二層樓上　峻芝堂
分號　天津西馬路宣講所南九十四號

▲招請外埠經理處

總經理　哈爾濱道外正陽六道街口亨得利內柯爾登洋行經理　電話四二一七

遼寧總經理　軍署大街震泰報館　電話三〇六七

外埠函購須附郵票一百二十六分如匯時匯寫票等大西門內郵局付可也凡滿洲國內函購者每丸付郵票一百二十六分函索功效證明錄請付郵票二分滿洲國內購買者須交奉天震泰報館天津概不答復

滿洲國內總經理　奉天震泰報館

新笑林二百種　妙語解頤　一册大洋八角

查妙語解頤之書係奉天施醫院高墨泉先生用二十年之功夫搜集及著作編輯而成凡我國人均宜置此一編眞有消愁解悶之效除掉憂慮之功一經翻閱令人捧腹誠晚近不可多得之善本也然如買（孔明神數）一册即贈送妙語解頤一册此種格外優待辦法只以一月爲限捷足先登庶免向隅

珍藏秘本　孔明神數　一册仍收國幣壹圓（金票也可）函購郵費加一如以滿洲國郵票壹百壹拾分代價也可不費分文可得妙語一册機會也

（通信處）奉天城內　關東印書館收轉

立達氏謹白

新築落成　歡迎來賓

大連　華春照像館

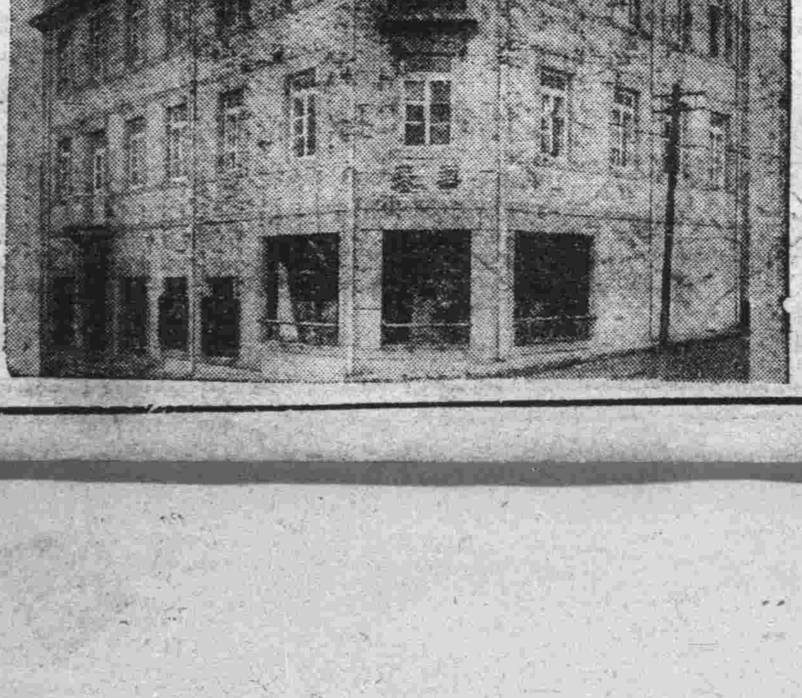

添蓋三層樓房清潔寬濶備有洋服戲裝任客採用

大連市平和街六番地、電話八六七二番

消閒世界

幻境人生

人生究竟是苦是甜、在個人環境上、均有一種連鎖的關係、譬如高人避世、在深山幽谷中、唱得榮枯度日、當着清風明月、共消無聊、自然有他的瀟洒出塵樂境、當軍閥的、當年百戰餘威、轟々烈々、一旦大勢既去、却要剃髮歸山、這種消極表演、是換口味的把戲、恐怕一遇機會、又要糾合部衆、打下山來、這種人自然也有他的目標和環境

無論男女都看人家的好、自己的女人、有時不愛自己的男人、偏要想着吃野食、同時男人也是如此、放着自己的老婆不恩不愛、還要走馬平康、硬說家花不如野花鮮這種卑鄙的心裏、已竟普偏了社會、眞就應驗了潘老丈「人心大變」的格言了

其實物極必反、器滿則傾、古往今來的文武官場中、不知演過多少、喜樂悲歡的幻境、到在盡頭時、無論美惡同歸于盡、空留歷史上一點陳跡、斷碣殘碑、荒煙蔓草又增幾許憑弔

流氓（上）

（梁竹）

灰色棉花一般的秋雲、浮浮的流動、一層一層的摺疊、把太陽蒙了、個可憐、竟連一點光輝也透露不出、可是知趣的太陽、也就無聲無臭的逃到家裏去了！

烏雲黑的更加厲害、蕭颯的秋風、也溜溜溜々的轉個不休、吹得葉子、颼々的從樹上飄了下來、有時還碰在窗上、點點作聲——啊八點鐘了睡覺吧！

我凄々涼々的躺在牀上、很想睡一睡、好借着睡的陶醉、以拋開沈悶的亂想、和不景氣的聲調、但是、精神始終不能統一、忽然又聽得滴、滴、滴、唉！雨—又復下了起來、這麼一弄、更睡不着了！

眼睛一閉—嚇—睡魔作個鬼臉、倒跑了個乾々淨々、而腦子裏、頓時呈一種秋水般的清澈、過去的一切、像汽筒裏的蒸氣一般、洶々的往外直滾、精神作電影、也一篇一篇的開演了！

是在去年的這時吧！一天早晨、在太陽還沒有升起的時候、我已經穿的整整理理的了！因爲我最喜歡這秋日的朝煙、所以就早早的跑到外面來遊散

我的房前、是一塊種蔬菜的園子、園子南邊便是一道沙河、沿岸的柳樹、密麻一般、一顆挨一顆的立着、黃綠相間的葉子、被這晨煙一蒙、恰似罩上一層疏羅紗、是好看！再加上站在樹叢裏可顧家々的煙窗、冲出來碧藍色的煙氣、蟠々的上挺、眞好像走入畫圖裏一般、一些悲、愁、喜、樂、完全被兩隻眼球的視線變化了！

我手裏拿着一本飲氷室文集、時或搖頭看々景色、時或行兩步、有時還要蹲在樹上、閉着眼睛亂想、簡直這本書成了我的配帶裝飾品了！蟻々的只站在這大自然的轉盤裏、忽然很粗暴的一聲嚷道、「二小—走哇！北地剛豆子去（？）」停了些時、從院裏走出一個十三四歲的男孩他很不高興的答道、是啦—去就去罷—噘着咀、挾着一把鐮刀、上身穿着一件灰色棉襖、下身穿着藍色補了又補的夾褲、一脚上緊緊的綁着一雙兀檣、一聲不响的跟着走

嘜！你這孩子、眞不懂事、幹點活、就來氣、我知道你今年沒教你念書、心裏就老這樣的不痛快……

過了些時、又說道：「哼！念書！念甚麼書？像我連個「人」都不認得、也活到現在還買了兩晌地、甚麼（？）留東洋、留北洋的大學生、花的錢、堆起來也有他三個四個那麼大的錢人、到而今、連一個錢也還沒有拿家來呢！那好嗎」？

「看看那老×家的××、他不也念書嗎？從鄉下念到城裏、念了十幾大年、現在不是在家閒着呢嗎？肩不能擔擔、手不能提籃、莊家不會、買賣不通、只弄的一瓶不滿半瓶搖、現在簡直成一個流氓了！哼—念書」？……

「……」轟…轟…轟…

雷一般的流浪、直往耳膜上衝—流氓…流氓…流氓…那兩個人的影子都不見了！而這種的聲調、仍是不離左右蠕々的襲來！

嘩—眼前突然現出一個彎笑的鬼臉—喲—那說誰呢？說……誰……呢……翩々的走了！

哥哥吃飯啦！我的小弟弟跳着跑來—哥—你瞧甚嗎？飯好了！我醒了過來、很無力的說：「走吧！」我拉着他的小手、一步一步的蹓着、這時溫和的太陽蕩着一副無目地笑臉、慢騰々的運轉、絲羅般的霧幕、也不知在什麼時候撤去了！最可恨的是欺人的落葉、直往身上々々的落着、還在細聲說：「打他不要緊哪！他是個流氓……

到得屋裏、拿起飯碗、剛吃一口、唉！一顆々的飯粒、眞不亞於槍沙嚥到腹內、又好像棉花一般反攻上來、噎個不止、唉！眞是呀！流氓的飯也不好吃呢！……

自從流氓的禮帽！在那天的早晨、給我戴上以後、就覺得照入我眼簾裏的一切有生物、無生物、和雕刻—都像翻動兩片嘴唇、對我拋一聲—流氓—即便我不看牠們、—嚇—更是可怕！流氓的字頭、恰若萬蛆穿簇、刀尖一般刺在眼裏、—唉！地球這麼樣的大、怎就不能給流氓設一席呢？（未完）

孤鴻 —寫給失戀者—

（卓然）

孤鴻啊！你莫要啼泣悲鳴、要認清你的去向、飛々：飛向光明的前程、莫要爲了這點不幸——失去親愛的伴侶

就要徬徨頹喪、無意的奔上黑暗的曲徑

孤鴻啊！你是如此難過悲傷、然而你那伴侶呢？她何曾想你！唉！不要喊什麼甜蜜的情感了、快吧！快來向你那滿開着鮮花的前程奔去

孤鴻啊！清醒吧！快々地清醒吧！這迷茫的世界酒遍了麻醉的濃酒、任是遍了人間的路程、又怎會脫去呢！

你還要前進哪、不可煩惱、害愁

孤鴻啊！你莫要啼泣悲鳴、要認清你的去向、勞力的飛向光明的前程、莫要爲了這點的不幸——失去伴侶之苦、就要徬徨頹喪、無意的奔上黑暗曲徑

作於奉天大北關白衣庵內

午夜西風嗚疎雨

（傑頡）

叮噹叮噹……的放晚學的鈴聲、好像是在那裏催促人說：「小朋友們、功做一天了、敢快回家休息去吧！」那時我的晚飯早已預備好了、鄉了書本、跑到飯廳裏、飽餐了一頓、本來這天是舊曆的節氣霜降頭兩天、正是禮拜六的晚上、從早晨起來的時候、陰沈沈的天氣已籠罩了清明的大地、遮着了爽朗的長空、西風呼呼的吶個不歇、樹上的葉子、吹掉了滿地都是、河溝裏的污水已結了一層薄冰、街上的行人和小學生們都凍得齒冷手顫、信口不住的念道：「好冷啊！好冷啊！敢快穿棉襖吧！」一街巷裏每天都是熱鬧得很、車馬游龍、大聲小叫不住的喧嘩、而今天竟變做了萬分的寂靜、洋貨店和雜貨舖出入的門、都是緊緊的閉着、眞是顯然和往日的不同了、懸在壁上下氏的寒暑表、水銀柱已降底到二十五度以下了、正午的時候、太陽的光線微露了一露、到覺得十分的暖和、可是不到兩句鐘的工夫仍是把他被人可愛的光芒收藏去了、到了晚間的時候、狂風止了、氣候又暖和了、可是空中的雲、一層比一層黑暗得很、空氣中的水蒸氣差不多就要飽和了、

我吃完晚飯的時候、身體溫暖了、回到我的寢室裏、吸了一支煙、踏了一會琴、到覺得十二分的榮與、不到一刻的工夫、街上的電燈來了、在這漆黑色的天空裏、更顯得十分明亮、可是我的寢室裏燃了一盞半明半暗的煤油燈、慘淡的映着表示無料的很、心中無頭緒的心事、都不覺如潮地澎湃起來、頓時臉上露出一種悲哀的樣子、眞是使我無聊極了、這時候街上販賣面包的小商人、和賣山粒紅落花生的老者、也不知何處去了、靜悄悄苦凄凄、四下裏寂寞得很、四壁裏小小的蟋蟀、也不斷續的調動他們的管絃了、窗外的烏雲仍是成塊的推過、微風颼颼的吹着、歸上空擺着幾本書、但是我何曾去看呢！一床很柔軟的褥子、雪白的紋帳、不由得一頭躺下了、這個時候、什麼聲音都沒有、只有壁上的鐘和几上的小鬧表、卡卡……的響着、好像似快樂的神氣、安慰着叫我不要煩燥了、但是我如何能夠呢！窗外的西風吹的北窗紙條兒吱々；的作響、陣々的泥沙和吹落的樹葉兒嘩喇々的也是響着、好像似萬馬奔騰、干軍吶喊、這種悲哀離合的聲調、怎能使人不愁悶呢！靠寢室東蓋的三間洋瓦舊式的房子、被塵沙打得砰研作響、更觸動我的心腸無緒的悲哀了

一刻的工夫、壁上的鐘鐺々々……報過十二下了、一道電光過去、只聽得淅瀝々的雨兒、絲絲的下來了、我的精神也不知如何了、桌上的煙捲仍是那樣的放着、不由得吸一口煙吧！香煙縷々、環繞我的週身、和着半明半暗的油燈、映到我的臉上、更顯得形容枯槁悲哀和凄涼了！

頭腦裏的幻想、不覺得憶起在中學時的感想了、有着一天、是植樹節的日子、那時我還記得、是走讀呢！從家鄉一直到學校、約有十里之遙、每天的往返總有二十里的途程吧！那麼我還不覺得如何的苦腦、因爲什麼呢？因爲那時我的生活本是孩提的生活、並不懂什麼叫讀書、什麼叫人才、每到星期六的晚上、總想請假回家、到了訓育課、見了學監大老爺、好像見了閻君似的、深刻的追求、嚴勵的審問、才準了假、心裏嚇得戰戰競競、恐懼的不堪言了、所以這學期我決定要走讀了、這正是中學第五學期的時候、家嚴幾次向我勸導和責罰、我總是不聽、又因同鄉W君和我做個伴侶、眞是樂的我心花怒放、手舞足蹈了、在這植樹節那一天、本來是各學校放假的日子、又因早晨起來的時候、太陽的光線就被烏雲遮住了、油般的細雨、陣陣的淅瀝、所以我那天未走了二十里地的途程、竟把植樹的責任拋棄了、待到第二天上課的時候、校役拿了一個長紙的條、下列着某級學生的姓名、那麼我也在其內了、說一聲敎務課有請、我敢忙到了敎務課、見了X學監、行了一個九十度的鞠躬禮、問我道：「昨天怎麼不來呢？請假啦嗎？你怎麼輕視植樹典禮呢？眞算是可惡極了」翻開了功過簿、呆了半晌說道：「去吧！記大過一次」那時我的心好如刀刺、有多麼樣難過呢！回到敎室裏、淚珠兒沾了衣襟、忽想到不算什麼、在第二年級第四學期的時候、臨放寒假的時候、不是發一個品行端方的獎狀嗎！那不是還有一功嗎！咳！……算不了甚麼、這一功也可抵過了、語云：「往者不可諫、來者猶可追」這兩句話記住吧！這是我在九年前的回憶

窗外的雨兒淅瀝瀝的下着、西風不住的颳着、凄涼的夜、更覺得寒的很了、雨點兒幾次灑着窗上好像說夜已深了、我不能助你的愁苦了、這時候我的思潮也亂了、好像墮入無底的幽洞、無境的迷津嘛！

一九三三、水曠之夕

雨夜回憶

（愁生）

泣悲的秋雨、侵人的涼風、絲々颼々、施起淫威來了！嬌麗的月姐、藏在月宮裏、不敢露面、宇宙的一切、屈在苦風淒雨之下、絲毫不敢反抗、任拋擲殘與蹂躪、死氣沈沈的夜裏、除去更夫打更之聲、和風雨擊窗櫺的聲音外、別的似乎被夜的神所吞沒：

「囉……」響了幾下、我擡頭看見壁上的鐘已到了十一點啦：就應該睡的了、但是我總是在床上不住的反轉着、始終不能入睡、思前想後、忽然想起我的年幼時候來了

有一天、剛吃完早飯、就聽門外牲口鈴噹響、我遂急急向我母親問道「媽」！誰來啦「許是你姑母來了吧」！我母親很喜歡的樣對我說的、我急急跑到外邊一看、果然是很愛惜我的姑母回來了、還帶着一年多未見面的實兒小弟弟、我未顧及給姑母請安、就趕緊領着最親愛的小弟弟、到後面花園玩耍去了

姑母和小弟弟在我家、剛住到、一個星期、又要回去：「姑呵—多住幾天再走吧！」我很悲切的哀告：

一不—不—因爲有要緊之事、今天一定要走、等到把事辦完之後、再帶着實兒—來和你在一起玩耍、你不要哭」我姑母安慰我的話說着話、就領着實兒小弟弟向外走：我只得和母親在後邊相送、眼眶裏、滿含着熱淚！說道

「姑呵—千萬早些帶着小弟弟同來呀—還沒等着姑母回話、小弟弟就搶着說道「哥哥你別哭！我家去住兩三天、就回來和你一塊玩耍你回去吧！不用送啦」我遂止住了脚步、看着他們走得不見影了、我方和我母親慢慢的回來了、正在此時、被一陣涼風、吹入我臥室、頓把我的憶想打消了：

大晴了、風也止了、玲瓏的明月、也漸漸的由雲裏鑽了出來、頓將黑暗的大地、變成了光明的世界、一陣微風由窗凉間吹入、同時傳來、幾聲秋蟲的悲鳴：更使我覺到——凄涼！悲哀！

一九三三、一二、四、晚

酒色財氣

醒則猶人、醉則如龍、喝酒究是一種麻醉作用、但是禮上往來、賢者不免、在大庭廣衆之中、痛飲三杯、也是豪爽的事情、但是飲酒無量就要受詈於罷夫、所以這種亂性的東西、不用也罷

寧在花下死、做鬼也風流、好玩姑娘的達官濶老、就本着這個主義胡鬧起來、不知在社會上、洒下多少罪惡要本諸男女性慾的立場來說彼此都兒有一種需要性、但是必出以正義的敎倫、方合程序、如果要做到玩字上、簡直是以女人爲花瓶了、這便不是尊重女性的來頭、

俗語說、有錢能使鬼推磨、這句話、雖然是有點近於迷信、不過形容錢的勢力超乎一切、最近又發表一種新論調、就是『金錢朋友狗』這種說法、就是有錢時都是朋友一旦時衰運去、所有的知交好友們早已風流雲散、舊京的科甲先生、常把勢力朋友比老鼠、他們有兩句格言、極爲親切、就是鼠因根盡傷心去、狗見家貧放膽眠、由此看來、老鼠眞不夠朋友、還不如狗的忠實了

其次再說到氣子、古聖先賢都講養氣的功夫、所以說三寸氣在干般用、不可過於用氣、請看盤據膠東的劉珍年因爲大發脾氣、和省府主席韓復渠開了火、結果往事如煙、劉將軍已做了獄中人、累得老母送飯、這該多麼不値呀、然而國家壞到如此地步大人物們、總該一鼓作氣想個辦法、假使你們應姓爭氣不爭氣、便眞氣死老百當了啞

再用中秋雜感原韻

（景波）

太息人間春復秋、等閒白了少年頭、臥龍躍馬今何處、古來寒鴉相對愁、已分無才逢亂世、更將底物障中流、天涯別有傷心事、筆墨同誰話舊遊

其二

長年客路家山遠、絕漠胡沙動地愁、煙水蒼茫千里濶、詩書況味北窗幽、登樓每欲追王粲、浮海有誰似仲由、長笛何人弄夜月、金風搖落故園秋

其三

漫把盈虛憐兎魄、每逢三五必團圓、月華終古常相耀、世網何人脫羈牽、死怕餘名同朽草、生將壯志覓浚煙、由來事業憑天定、獨有英豪勝自然

其四

搖落鄉心事事違、愁雲深鎖翠煙霏、西風起處霜林晚、北鴈無踪信息稀、寒夜客來家釀熟、松江釣去鱗鱸肥、陶然醉倒秋天裏、一任他人說布衣

（附註）前韻蒙眠山餘紆二君子賜和爲不勝佩祈帳山兄將詳細住在地示知餘紆兄常通消息處盼于翔待教於西豐警務局

婦人問題概論（六）

（含普 農夫著）

本論二、社會上之婦人

近瑞典有名的思想家愛倫凱「不論甚麼結婚、祇要有戀愛就是道德、假令結婚經法律上怎樣的手續若沒有戀愛便是不道德」這、完全是用「新道德」的眼光去看的、可見戀愛、若不存在結婚即無意義

一、戀愛結婚問題

戀愛結婚問題、可分爲四段研究第一、戀愛應否存在問題第二、如何始可謂之結婚問題、第三、結婚後的貞操問題、第四、自由離婚問題

今且先說第一戀愛應否存在的問題要想討研戀愛應否存在問題、須先知『戀愛』—是甚麼東西、關於戀愛是甚麼東西的答案、人人言殊、各各論異、各從其各觀察點而不同、據我想來、戀愛乃是異姓間發生一種想須的衝動、因此其特質便有三點、第一、是在異性間——同性戀、在例外、非此文所及討論的、第二是衝動、第三這衝動是相須的、某個異性個體和其他不同性的某個々體、有了相須衝動作用之時、才起所謂戀愛、既有了戀愛、其性別的個々體、相須衝動、達到某種程度、相互間自覺相須衝動、祇在一時實現、却不能滿足、還想要求永久、想令這種衝動有繼續性想激底實現相須的行爲、於是才有所謂同居的一事、此性別的兩個個體、既已發生同居的要求時、其兩個個體、常覺得有尊重同居的必要、所以於將要同居之前、先舉種種關於同居的儀式、並傳告所知的人、使盡皆知道此兩個性別個體有同居的事實、社會上的人稱這種儀式爲「結婚」由此看來、結婚這事、完全是兩個個性的戀愛之結合、並不是由於甚麼不自然、或種強迫而成所以最

結婚的關係上、性別的兩個之體是對等的、結婚的字義和「婚姻」的字義不同、更和「嫁」或「娶」等字義相異、因爲婚姻、字義上係男女兩家老人所定約之意、嫁或娶都是他動、和被動的、結婚乃是自動的、因之絕不能有某個體屈服於其他個體的事實所以是對等的、爲甚麼結婚是自動的呢？因爲結婚本是兩異性由戀愛個體同居要求的實現、沒有戀愛不是結婚而戀愛是兩個々體相須衝動這相須衝動是自動的、所結婚也是自動的、由上看來、我們便可知道怎樣才可喚作結婚了、即有了戀愛而成爲夫婦的、才是結婚、兩性在對等的關係上才是結婚、兩性是自動的才是結婚、這性既然從戀愛上自動上對等關係上實現結婚事實以後、於是乎其兩性的相須關係、便永續起來了、在這永續的期間、相互保持其相須的狀態、然而這相須的狀態、具有排他性的、例如A B其在相須的狀態中、A既相須B而B亦須A、假令這期間另有一個C和B性同而和A性異則決不能任C介其在間與成相須的關係、即B不但須A同時還要求A須己、（自身）並排他之人如C、D、E等和A有相須關係所須B對、既如此同一道理A對B也是如此因之A爲保存此A B間相須狀態起見、有對B履行其排他的希望之義務、B社會上人稱爲這種事情叫做貞操A、B的關係是相須的、貞操而爲保持繼續在相須關係操可知貞操在相須關係之間才能成立、並且是雙方的不是片面的明白說時：即兩性在戀愛期間才有所謂貞操、戀愛狀態解除以後或未曾實現以前這貞操即設有共守的餘地、同時在戀愛期間、雙方都有共守這貞操的義務、然而現在社會上人所謂貞操、意不如此、在戀愛狀態中、在不存在狀態、也期間絕不見有存在狀態、在強迫某部分人守其貞操、而被強迫守貞操的人、又是片面的確守——這豈不是一場大笑話麼？（未完）

△歡迎投稿▽

一、來稿必須旁加句點
二、書稿必須一面直書
三、來函書明消閒世界
四、刊載與否槪不退還
五、有趣味短篇爲合格
六、不論新舊一律迎歡
七、類似代郵之稿不刊

善亭雜俎（說部之一）

李杜梁善惡到頭

緒言○歷史小說須要本諸正史、凡時代年號、人名地名、風俗人情、悉與正史並行不悖、以正史爲本、隨々立道、生枝長葉、總之筆所之、千變萬化、不離乎正史者近是、所生之枝葉、雖係無中生有、然猶之正史、若合符節、秦檜見之、應說莫須有、東坡見之、亦必曰想當然耳、此作、本之東漢、外戚宦官、狼狽爲奸、三閭大夫所謂讒慝高張、賢士無名、可慨也夫、李杜一案、尤其犖々大者、今本之作此小說、統共五萬餘言、人名用單不用双、已開三國志之先聲、凡官門後代、悉本東漢以來、絕不與他代相混、作者自述從來人心不同、可大別之爲二、善惡而已、善惡在人、報應在天、天有視聽有視即有報應、殺人者人恒殺之扶人與陷人、一刹那間而人之受益受害關係非輕、寧使扶人手、勿開陷人口、爲人若此、庶幾近焉、有詩爲證

惡比花分善比松、松容遠不逮花容、一朝霜落群芳歇、只有青松耐晚冬

謂余不信、請看東漢末葉、桓帝建初元年、大將軍梁冀殺李固杜喬、延熹二年、大將軍梁冀伏誅、前後僅十有二年、天不饒人、善々惡々不爽毫分、不益信歟、初順帝在位、立貴人梁氏爲皇后后梁商之女、梁冀之姊也后立、以商爲大將軍、梁冀河南尹、順帝駕崩、冲帝立尊梁氏爲太后、梁商卒、以梁冀爲大將軍、其弟梁不疑爲河南尹、冲帝在位一年、宮車晚出、太尉李固、謂大將軍曰、立帝宜擇長年有德能任政事者、願大將軍審詳大計、察周霍之立文宣、戒鄧閻之立幼弱、李固此議、正中梁冀之忌、梁冀正師鄧閻之立幼弱、以遂其纂弑之心、故不聽李固之言、利劉纘之幼弱、白太后立之、是謂質帝、太后委政李固、李固惡宦官外戚之專權也、宦官之惡者、皆一一斥遣之、順帝時、除官多不以次、能走宦官外戚之門路者、皆居顯要、李固奏免百餘人、種々施爲、梁冀尤疾之、恨入骨髓、質帝少慧、目翼爲跋扈將軍、梁冀患之、毒殺質帝、有詩爲證

漢室將亡妖孽生、將軍跋扈帝聰明、聰明反惹聰明禍、跋扈終成跋扈名

李固不明春秋大義、不爲國討弑君之賊、反與大鴻臚杜喬、稱淸河王蒜

民謠 還債

（河南）

要你錢 給你錢
房後二畝 莎草園
長成樹 解成板
打成船 丢河裏
漂千年 船讓燜
對打鐮 割蒸刺
押路邊 桂羊毛
擀成氊 賣了氊
給你錢

（一十）

水滸

第一回 王教頭私走延安府 九紋龍大鬧史家村

當下母子二人、商議定了其母又道：「我兒、和你要私走、只恐門前兩箇牌軍、是殿帥府撥來伏侍你的、若他得知、須走不脫！」王進道：「不妨、母親放心、兒子自有道理措置他」

當下日晚未昏、王進先叫張牌入來、分付道：「你先喫了些晚飯、我使你一處去幹事」張牌道：「教頭使小人那裏去？」王進道：「我因前日病患、許下酸棗門外嶽廟裏香願、明日早要去燒頭香、你可今晚先去分付廟祝、教他來日早些開廟門、等我來燒炷頭香、就要三牲獻劉李王、你就廟裏歇了等我」張牌答應、先吃了晚飯、叫了安置、望廟中去了。

當夜子母二人、收拾了行李衣服、細軟銀兩、做一擔兒打挾了、又裝兩箇料袋、袱駝、拴在馬上的——等到五更天色未明、王進叫起李牌分付道：「你與我將些銀兩、去嶽廟裏和張牌買箇三牲、煮熟在那裏等候、我買些紙燭隨後便來」李牌將銀子、望廟中去了。王進自去備了馬、牽出後槽、將料袋袱駝搭上、把索子拴縛牢了、牽在後門外、扶娘上了馬、家中粗重都棄了、鎖上前後門、挑了擔兒、跟在馬後、趁五更天色未明、乘勢出了西華門、取路望延安府來

且說兩箇牌軍、買了福物煮熟、在廟等到巳牌、也不見來。李牌心焦、走回到家中尋時、見鎖了門、兩頭無路、尋了半日、並無有人曾見、看看待晚、嶽廟裏張牌疑思、一直奔回家來、又和李牌尋了一黃昏、看看黑了、兩箇見他當夜不歸、又不見了他老娘、次日兩箇牌軍又去他親戚之家訪問、亦無尋處、兩箇恐怕連累、只得去殿帥府首告：「王教頭棄家在逃、子母不知去向」高太尉見告大怒道：「賊配軍在逃、看那廝待走那裏去！」隨即押下文書、行開諸州各府、捉拏逃軍王進。二人首告、免其罪責、不在話下

且說王教頭母子二人、自離了東京、免不得飢餐渴飲夜住曉行、在路一月有餘、忽一日、天色將晚、王進挑着擔兒跟在娘的馬後、口裏與母親說道：「天可憐見！慚愧了我母子兩箇脫了這天羅地網之厄！此去延安府不遠了、高太尉便要差人拏我也拏不著了！」母子二人歡喜、在路上不覺錯過了宿頭「走了這一晚、不遇著一處村坊、那裏去投宿是好？」正沒理會處、只見遠遠地林子裏、閃出一道燈光來。王進看了道：「好了！遮莫去那裏陪箇小心、借宿一宵、明日早行」

當時轉入林子裏來看時、却是一所大莊院、一週遭都是土牆、牆外却有二三百株大柳樹、當時王教頭來到莊前、敲門多時、只見一箇莊客出來、王進放下擔兒、與他施禮、莊客道：「來俺莊上有甚事？」王進答道：「實不相瞞：小人母子二人、貪行了些路程、錯過了宿店、來到這裏、前不巴村、後不巴店、欲投貴莊借宿一宵、明日早行、依例拜納房金、萬望週全方便」莊客答道：「既是如此、且等一等、待我去問莊主太公、肯時、但歇不妨」王進又道：「大哥方便」莊客入去多時、出來說道：「莊主太公、教你兩箇入來」王進請娘下了馬、王進挑着擔兒、就牽了馬、隨莊客到裏面打麥場上、歇下擔兒把馬拴在柳樹上、子母二人直到草堂上來見太公、那太公年近六旬之上、鬚髮皆白頭戴遮塵煖帽、身穿直縫寬衫、腰繫皂絲縧、足穿熟皮靴、王進見了便拜、太公連忙道：「客人休拜、你們是行路的人、辛苦風霜、且坐一坐」王進母子二人敘禮罷都坐定

太公問道：「你們是那裏來的？如何昏晚到此？」王進答道：「小人姓張、原是京師人、爲因消折了本錢、無可營用、要去延安府投奔親眷不想今日路上貪行了程途

（一十）

認明商標以防假冒

前北京內務部立案 北京實部所註冊
國民政府全國註冊局註冊 中央衛生試驗業化驗
國民政府實業部註冊 國民政府內政部立案化驗

黑雞白鳳丸主治功效經、血不調、或久患小產、腹內有塊病者、成夜不安眠、睡多夜夢者、行經血色不正、或紫黑塊及淡紅者、氣虛虧血咳嗽痰喘、時愈時犯如同邪病、因生氣或房事所傷以致崩漏者結婚數年、從未生育患經血各病服之、效力絕大萬試萬靈、雖老婦服亦能生子百發百中、可謂婦女第一神藥也、或年久之白帶久不孕有子宮寒冷速服此藥百發百中有立桿見影之功以湯潑雪之效購服一試其效力便知

定價每打五十元每盒五元

外埠購買直接向各分公司可也 全國分公司五十餘處

總發行上海英租界芝罘路七十八號韓奇逢藥房有限公司

北平西單牌樓紅瓦市一五二號韓奇逢藥房有限公司

天津法租界三十三號路壽善里一號韓奇逢藥房有限公司

滿洲分行
哈爾濱道外萬國車票院內韓奇逢藥房有限公司
奉天馬路灣大紅樓西頭韓奇逢藥房有限公司
新京商埠四馬路韓奇逢藥房有限公司
營口永世街西首路南十二號韓奇逢藥房有限公司
安東中後聚寶街十八號韓奇逢藥房有限公司

全治皮膚病

天恩水

効力本位

向來之皮膚病藥與化粧水不過大同小異効果極爲薄弱或爲使用不便之膏藥或爲刺激之藥品雖似有效果而實無効力者甚多但現有補滿既往之皮膚病藥之不足與缺陷者即天恩水是也天恩水爲對於左記皮膚諸症確爲適藥已得世間之定評苟患皮膚病時不用猶疑即用皮膚病良藥天恩水治療爲要

◆錢瘡 ◆擧丸 ◆水爛 ◆臭爛 ◆潰爛 ◆瘡癬 ◆斑點 ◆疹爛 ◆濕凍傷 ◆發燒皮 ◆皴癬 ◆腫痒 ◆漫白皮 ◆頭無髮 ◆點々 ◆面炮 ◆藥物 ◆唇漆咬 ◆肛門之裂紋 ◆濕 ◆肌荒等之皮膚病

均可使用不刺激不痛苦不惡觀不惡臭不污沾殺滅黴菌清消毒質人體自然全美疾病自癒特有之効驗決定顯著

天恩水 二角、三角、五角、一圓

藥價 二圓 郵費內地六分

全國到處藥店皆有販賣萬一售罄時祈將藥價寄到左計發賣元處即將藥品寄上

模造品甚多購時須指定天恩水爲要

發賣元

東京市芝區田村町
電話芝一八四七番
振替東京六〇一〇〇番
東京藥院

大阪赤十字病院前
電話南一二四六番
振替大阪五〇八一八番
東京藥院

安東

自衛團出巡二區 竟被股匪包圍
團丁一被擊斃一被擄去 三區板石村亦有綁票案

安東縣二區湯山城自衛團分隊馬少榮王春田二人日前帶團丁二十餘名出勤巡邏閒於午前十時行抵大湖村南柞樹嶺子突與匪首長山好東來好等幫約六十餘名均着便服各持大槍互相開火激戰午後一時自衛團以人數較少被匪包圍團丁王澤二十六歲被擊受傷殞命又團丁鄭慶堂被匪擄去已向大油盤溝逃去云

又安東縣三區板石村時遭股匪蹂躪已迭誌前報茲聞該村日昨又去匪十餘名均着便服持以來復鎗進村後遂將村民姜延齡綁去向佛嶺逃竄該村自衛團趙團長已帶隊尾追中容訪再誌

公安大隊實行改編

安東警務局公安大隊改編一算已迭本報然至今並未實行茲聞該隊現已分別調回防部聽候改編中此後擬取精兵主義計該大隊分四分隊一騎兵分隊每隊四十名共為二百名一切待遇閒較前從優刻已實行改編中云

舉行慶祝明治節

本月三日為日本明治天皇聖誕是日日本舉國臣民對此紀念舉行慶典外並一致放假一日以示慶賀本縣公署為敦睦邦交起見因亦舉行慶祝飾懸日本國旗並傳知所屬午後放假半日藉表賀忱云

國防委員會成立

安埠日滿當局近以滿國奠基已屆二載諸凡行政已入於軌道反動份子業已次第剿撫實行王道之際茲為謀國防鞏固永久和平計日前特開國防委員會訂定章則現已籌備就緒公推關本領事為國防會會長孫縣長谷憲兵隊長為副會長警廳白廳長為國防會理事該會成立後對於防務之進行因擬向各方募集捐款購置戰利器彈藥等項以資鎮懾地方匪氛而維公共治安云

瓦房店

趙會長北上 考查生產狀況

瓦房店新市街商務會長趙鵬程氏蒞任以來已六載於茲矣氏平素研究貿易之升遷經濟之轉移等緊要關鍵頗予各商以多大之協助尤其辦理會務不畏艱辛不分界域必期節節挺進以利大家而後已故卓績如此因而譽溢瓦埠近聞趙會長又為考查滿鐵沿線各大商埠之生產狀況及各種事業之組織效率用備後來借鑑發展市面起見乃於日昨乘車出發實地視查矣

鄉團有裁撤消息

復縣城北關臨時鄉團隊長李廣君年來對於地方治安剿捕匪賊等責任非常認眞失動失慎惟徵開警務局以縣境治安漸臻完固乃決計裁撤鄉團隊以有經費似若果局實則果隊長之金體警員當恐亦無幸免云

鐵嶺

貧民庇寒所成立

時近初冬天氣漸寒飢寒之乞丐露宿街巷情殊可憫楊縣長有見及此乃開會議表決由紅卍字會及赤十十字會負責成立貧民庇寒所云

遼陽

慶祝明治天皇節

本月三日為日本明治天皇佳節日滿各機關首領設宴公會堂以資慶祝云

四區分局長有更動消息

邑四區大安平警務分局長有因事被控之說警務局長劉子餘現正派人認眞調查所控各節是否屬實再行裁奪一面隣選委員前往瓜代以專責成而維治安云云此說確否訪明再誌

縣公署佈告開徵

邑縣公署循例於十一月一日佈告開徵新課賦曉諭農民及早完納國課以裕收入而維國庫近二年來鄉間苦於匪患錢法奇緊對於課賦多無力繳納今秋各區之匪業經蕩平人民安堵如故加之年景豐收糧行起色農民頗現昇平氣象諒對於此次之新徵必能踴躍進輸也

懷德

地畝局開徵新賦

查蒙旗徵收租稅歷年於十一月一日開始本年應徵租賦自應循例辦理是以該局局長張進元監徵傳主任等連日督飭員役趕將徵收手續籌備完竣定於本(日一)日開徵新賦並佈告人民踴躍輸將勿得觀望致干未便云

普蘭店

友軍秋季大演習

友軍定於月之三日在亮甲店一帶舉行秋季大演習是日飭令商務會僱大車七輛裝器械多種事先並分令民務會佈告商民勿自驚擾云

本溪

醉後幾乎斃命 幸遇警士施救得生

記者日昨晚七時許同友因事赴湖春里行至百花院門前遠見人山人海團聚一處爭先觀看記者本好奇心切遂擠前探視見一男漢年將而立倒臥在地口吐白沫氣息奄奄不省人事並聞酒氣薰人猜其情理疑是飲酒過量醉臥倒地復視見其所着衣服襤褸類似白籍客據識者云該某姓王係煤鐵公司工人衆人正議論紛紜之際適值該管分所警士出勤警見逐百般施救至十時許始漸甦甦未致喪命噫王某因飲過量幾乎斃命望好酒諸君勿飲過量可以王某為鑒云

黑龍江

泰安鎮發生眞性百斯篤 醫院解剖證明

泰安鎮於十月二十六日朝急報來江謂有疑似百斯毒者發生有警察廳衛生課聞訊後當即派吉川防疫員前往檢查吉川氏到達後遂即連同鐵路總局防疫班羽生醫學博士岡田醫師永田醫師等親至齊克路基地將疑似百斯篤死者該站夫役王子昇之屍體掘出解剖檢查並當將其肺葉送託四平街滿鐵病院細檢結果於二十九日午前七時三十分判明為眞性百斯篤該消息傳到省警察廳後警察廳更立即傳知各機關而警川防疫員更偕同慈會醫院長等以下數人急遽赴泰矣省垣警務廳衛生股長吉川淸人氏帶隨員一名於昨日二十九日特赴泰安鎮一帶施到檢查防疫及消毒等々工作云云

土匪光顧季宅 搶衣服而逃

昨據二區小市來人云管界密蜂砬子住戶季德來家日前突去土匪五名衣服雜色各持槍刀木棒不等闖進屋內逼索財物當搶去衣服數件即行潛逃待該管自衛團得悉後則匪等早已杳無踪影矣

張監督辭職 高哲奉令接充

本溪縣法院監督推事張元愷到溪年餘對於訴訟案件審愼辦理公正廉明一般訴訟人口碑載道刻因有他就懇請辭職已邀照准遺缺當經高等法院委該院推事高哲接充聞張監督現正準備一切以便交代並聞高監督久歷法界重職又係法界幹才堪稱斯任一二日即可蒞溪想我縣法界定有一番刷新云

地被水冲請免課賦 飭警所澈查

本溪縣一區大連寨村住戶丁多三家道小康本係安分一農為人忠厚承有祖遺田地百餘畝坐落村西大河沿兩旁近一二年來因河水漲發被水冲沙壓不堪耕種者計上中下則地共七十四畝因是家道受此打擊不如往昔遂無力完納課賦日前曾呈請縣署轉請省署豁免此項課賦以體民艱而免空納國課聞縣署受理後即指令該管分所長彭松年認眞查覆以便轉請省署核免云

通遼

日滿協和市民大會

駐邑友軍司令官欲令一般市民明瞭滿洲建國之精神王道政治之意義並日滿兩大民族實有休戚相關共存共榮之勢故有日滿協和市民大會之開催訂茲為本月五日假南市場同春大戲院為會址通知各界人士及市民等務須屆時講演日滿協和之要旨外並表演新劇放映電影以為餘興之助想屆期必有一番盛況也

東豐

宋局長慰勞歸來

東豐縣警務局長宋愷忱氏少年英勇文武兼全治東數載政聲載道夏防吃緊之際偕同軍警東指西剿商農賴以安堵前與松井指導官携帶大宗慰勞品分赴北路日滿各軍隊慰勞事畢歸來松井指導官不辭勞苦帶領警察隊赴吉省石縣痛剿諒此跳梁小醜不難蕩平該二君者濮濮風塵為民造福吾輩小民應當香禱祝者也

徐縣長由省回縣

東豐縣長徐應辰氏前因公子結婚晉省現因假期屆滿於本月四日午後三點半歸來各界均赴站歡迎徐縣長抵站署示寒暄遂登車進城到署辦公云

編審部審查稿件

東豐縣新聞協會名譽會長姜雲階正會長王榮久二君為注重新聞整頓會務起見特行召集全體會員會議所有各報新聞訪稿均應送會編審部由部長負責審查加蓋審核戳記再行繕發以昭鄭重否則由各該報分社自行負責以清杜藉端攻訐之弊用樹新聞眞精神業經議決通過實行云

馮局長奉公守法

東豐縣稅捐局馮局長品端學粹廉潔奉公任用人員向以人才主義而各分局分卡主任巡查均係先期佈告網羅人才考核履歷口試經驗擇優委用庶免情託冒濫之弊該局長擅長體育滋東伊始發起提倡組設體育會捐廉購置運動器具公餘率領會員演習各種球術俾人民注重體育而為健全國民惟經徵兼稽查課長馮蓮舟印花董上任二君精明幹練佐理有方對于稅章詳細指導秉公澈查不但商農稱便且稅收日見起色足見該局長知人善任云

九台

正義團講演綱領

大滿洲正義團九台縣總支部部長李蘭波氏辦理團務成績卓著誠恐社會人士對於該團之綱領及宗旨有觀望之點為使各界明瞭計遂於月之一日假本縣中和樓戲園講演該團之綱領及宗旨查部長先任上校實官文武兼全旅台縣多年因資格高尚品學淵博是所慕之團員皆現代明達之士推李支部長為官三十年淸風兩袖自成立支部以來團內各職員之薪酬及一切支銷要有四百餘元之鉅毫無吝色足見該部長對於團務之熱忱該部長講演前往聽講者要有千人以上云

瑣聞

△瓦埠初次見雪

（瓦房店）本月五日之天氣正溫暖和靄中突於午後五時見西北乾天陰雲濃漲居未一時霏霏蔽日月怒風撼山岳隨而雨過風定則六出雪花已飄滿宇宙矣茲據一般者言今年因閏月關係則較去年早降半月有餘若在平年則較去年尚後七日云云

△張甯二君功德

（瓦房店）復縣一區砟子窰村公會村長張旭昇及公民甯蕙冬二君前因鞍山製鐵所擬於老窰坑一帶開掘石炭並欲將原有之官道東至幸屯砟窰村南至甯家堵塞另由砟窰村再折而東至沙河之核二君得此消息殊為慌恐乃聯名親到該鐵而謁高田君請求將前議豁免以維民艱等情已家邀準轉由老君廟後身而東南至辛屯矣會張甯二君此番為民如此請命眞屬難得之至云

△竊牛犯被截獲

（佳木斯）鎮城東南八里許譚香九屯鄉勇自衛團於日昨（廿三日）上午八句鐘於防所東大道上見一年廿許之農民趕牛二條行走倉皇面現驚色當經該團丁上前攔住詳加盤詰據答言語支吾形跡可疑團丁報知隊長即將該農及牛一併扣留旋有太平川居民吳某一得喘氣吁吁汗流滿體聲言昨夜耕牛被竊故此緊追不知見否該自衛團隊長即將適竊犯耕牛一併令吳某驗看果係所失之牛該農失而復得甚為喜幸惟該自衛團擬一竊犯爾生及失主一併呈送縣署法辦云

△劇園又設賭局

（佳木斯）本鎮市場之義成舞台因收入不佳向賴賭局之紅利以資補助近因友軍根本取締賭局一時同遭禁止等情業誌本報查該園以賭局相依為命自不得不竭力鑽營諸方公走忽於今日廿五日又設會局及牌九局各一現大肆舖張沉寂數日之賭局頓然復興一般賭耍戀戰之徒蜂擁蝟集遊氓猾棍應召飛來呼盧喝雉之聲又已喧囂市場云

△妻逃跪憲喊冤

（佳木斯）本鎮有擔水為生活之張實淸者前經水人王錦堂說妥訂娶北住戶于姓女為妻當過禮大洋二百六十五元擇吉婚娶距意過門未及一月她覺外戀情大起異常立即張淸越思越惱憤恨無踪張實問媒人暨女家得與若人登伊等不但不與尋找反惡言相擊逆語相迎張實淸中心鬱結無處發洩適值本縣縣長方向學氏日昨出巡到鎮鶴崗煤礦公司主任備筵為方縣長洗塵富議飲已畢辭出之際時值張實淸正與公司挑水一時憤火中燒情不自禁驟然迎面跪倒攔住去路縣長甚為驚異繼聞聲訴媒人王錦堂勾通女家與設計訂婚未及一月人財兩空實為設計騙財懇請施恩傳訊究懲並使該婦追找逃婦等語方縣長即將此案令交行署即日傳到媒人王錦堂限日找還逃婦否則嚴懲不貸該被告王某以無處尋覓乃極力奔緣託友奔走此案頓形沉擱該張實淸前以縣署限日令媒人找還逃婦喜不自勝靜候月缺重圓豈料候等多日聲息杳然無形沉矣大失所望惆悵懊惱坐臥不寧擬赴友軍司令部呈控未悉將來能否破鏡復合云

△武道大道開會

（哈爾濱）久經籌備之武道大道大會已於昨三日明治佳節舉行盛大壯觀之開會式是日正午各機關各法團首領代表即繼續向道裏森林街會地集合至午後二時各方面先後到齊當照定刻舉行武道大道開會式及新武道館館址落成式一武神祭式典二開館式三館長演說四來賓祝辭五日本劍道形柔道形及模範實演數組六滿洲國劍術及拳術七閉會八攝影八開宴是日到會者除各機關團體代表及新聞記者外尚有多數日本現役及在鄉軍人與傳家旬滿洲國武術會員等約三四百人濟濟蹌蹌極一時之盛觀於森島館長演說大偉烈之來賓祝詞後即演劍道柔道及滿洲國之劍術武術初為個人試驗繼則兩人對打一人戰二人三人以至四人或空拳戰或兵及戰肉彈相搏對戰鉄打眞如身臨大敵各盡手足活動神速之能事而日本在鄉軍人之劍道柔道尤博得全場之掌聲云

△嫖娼竟遭縲絏

（雙城）本縣居民張鳳普者係同盛玉成衣舖執事人專做各種新式綢緞等衣服張素與娼妓鳳雲相好兩情契合張日日揮霍入不抵出債臺由是積起遂將包做狐皮襖等衣服典當求歡或以衣服等做抵壓屢經做衣服者踵門索取張以未做成搪塞後無法掩飾潛踪如黃鶴矣而鳳雲棄前情復交好本街老淺塘子做水活山西人牛煥仁者鳳雲為勾情愛遂將張抵壓衣服給牛牛雖向同夥屢次誇其榮耀後被失主查覺報告官署究辦按棄舊迎新為妓女之常情盜賣求歡乃丈夫之不宜得便宜而誇耀此小人之行為彼等雖遭縲絏可使苦海回頭所幸者為若鳳普耳

△青年會演電影

（吉林）省城商埠地基督教青年會現為提社會正當娛樂起見現又運到最新出品之戀愛與生命影片即自昨日起開始演映云

△絲房營業蕭條

（遼陽）邑東街萬順興元泰福玉隆源源興合萬增福等各大絲房營商年限遠近不等其規模都是同樣濫板一致對於各條非常輕視以致營業日見蕭荒此數家均受其害損失甚鉅多有倒閉消息云

△拿獲會局跑封

（安東）市內後溝住久慣賭匪于吉川近來假沙河鎮附屬地我警察權有所達不到之機設花會賭局市內人民被其陷害者不知凡幾茲於昨三日午前十時警廳搜查股匪錫斌等於鎮安路附近捉獲于吉川等二會局之跑封于景山正向會局送封中當場捉獲並起出小洋六元五角會封五十餘枚送懲在案云

双城縣分社啓事

啓者本分社現由協和街移至大同街一〇三號小賣所後院如有訂閱報或刊登廣告者希至該處接洽可也此布

分社長 劉瑞亭謹啓

本書每部內附自動共益票奉贈購者諸君利用此票則

不費分文可得此書

仿元人繪圖 三國演義 出版

本社特覓善本之三國演義、並請名畫家繪圖、逐圖插入文中、現已印成發行、茲將其特點畧述如左。

●特點(一)本書圖像悉仿元繪、與近代坊間刻本之繪圖、逈不相同、蓋因日本內閣文庫藏有元刻三國志平話一部（此書今祇二部一部尚在中國）其中所繪圖像、與今日流行之演義刻本、頗多懸殊觀圖中人物服飾器用等等可見今人歷史上之想像較元代實大有變遷、此書既為稀世珍籍、本報乃特請日本名畫家香月尚先生依原本逐次仿繪、不爽毫厘、可稱藝苑之佳作不第足供考證已也

●特點(二)原書為一百二十回、本書所繪圖像則達二百七十二圖、每一回目插入二圖或三圖、較今日流行本之圖像大為增加、足能引起閱者之興味

●特點(三)本書係裝成一單行本較之一部分裝數本不致有殘缺之弊、且亦便於携帶

●特點(四)本書係用洋裝、書面美觀、關於印刷上、則字跡清晰、大小適宜、決無傷及目力之虞

定價 ◎滿洲國幣壹元五角 ◎代價先惠郵資不要 倘若掛號外加一角

總發行所 大連市常盤町二十九番地 滿洲報社出版部（經理部電話四〇三四番）

發售處

大連沙河口大正通 啓明書社（電話九四二七番）
同 西崗子大龍街 啓化書社（電話五〇三一番）
同 西崗子大龍街 聚勝堂書局
同 西崗子平和街 新昌號（電話三八四七番）
同 西崗街 協源茂（電話五七五九番）
同 得勝街 廣合成
同 浪速町 協茂盛（電話四六三二番）
同 東鄉町 聚勝堂書局
同 連鎖商店街 右文閣（電話三三一五番）
瓦房店 長發祥書局

同 公主嶺河南 日新書局（電話五五六號）
奉天市 鼓樓北 春瑞祥書局
同 鼓樓北 福陞北號（電話三六四〇號）
同 同 同大印書館（電話二七二七號）
同 同 章福記書局
同 鼓樓南 關東印書館（電話二九四三號）
同 軍署大街 震泰報館（電話四二一七號）
同 商埠地南市場 文化廣播社（電話四三五四號）
安東 財神廟街 宏文書局
吉林 河南街 裕興書莊（電話七五八號）
同 同 萬順德書莊（電話六六七號）
同 河南街西頭 成文厚書局

新京 大馬路 德和義書局
同 北門外 同文書局
哈爾濱 道外 極東派報社
同 道外 震東報社
江省泰安鎮南大街 德盛利
延吉東大街 新文書社（電話十八號）
鐵嶺西門裏 新華書局
遼陽城內東大街 源興仁（電話二六七號）
同 二道街 嶽平書局
營口 永世街 亞州派報社
雞子窩 西街 仁衛堂
（其他各地有名書局及各地滿洲報分社）

卻說劉岱知王忠被擒、堅守不出。張飛每日在寨前叫罵、岱聽知是張飛、越不敢出、飛守了數日、見岱不出 心生一計：傳令今夜二更去刼寨、日間卻在帳中飲酒、詐醉尋軍士罪過、打了一頓縛在營中曰：「待我今夜出兵時、將來祭旗！」卻暗使左右縱之去。軍士得脫、偸走出營、徑往劉岱營中來報刼寨之事。劉岱見降卒身受重傷、遂聽其說、虛紮空寨伏兵在外。是夜張飛卻分兵三路、中間使三十餘人、刼寨放火、卻教兩路軍抄出他寨後、看火起為號、夾擊之。三更時分、張飛自引精兵、先斷劉岱後路、中路三十餘人、搶入寨中放火、劉岱伏兵恰待殺入、張飛兩路兵齊出。岱軍自亂、正不知飛兵多少、各自潰散。劉岱引一隊殘軍奪路而走、正撞見張飛、狹路相逢、急難回避、交馬只一合、早被張飛生擒過去、餘衆皆降、飛使人先報入徐州。

瀋陽中國銀行廣告

敝行現創辦山東河北（即直隸省）兩省各縣鎮滙欵除有敝行地點外其餘各處或委託商號代理或由各地敝行就近向郵局轉滙均可辦理如承　賜顧請逕洵關外各地敝行接洽可也

再關外各地距離敝行較遠之處對於前項滙欵亦可通信委託代辦請向當地滿洲中央銀行或郵局購買滙票（滙票須寫明奉天中國銀行收以免遺失）連同致收欵人原信一併掛號寄下敝行當即代取隨時轉滙并將匯欵收據寄還應收滙水即於滙票內扣徊有手續不明之處如承　函詢自當隨時奉答

大不相同

天橋牌香烟

天橋牌
香味芬芳
美妙可愛
與尋常香烟
大不相同

CCA-100

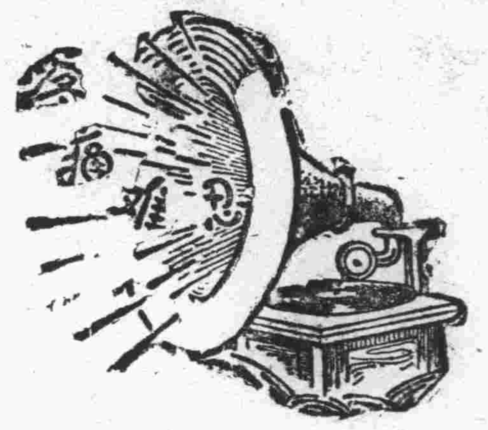

腎病留聲機

某嘗患風濕骨痛、腰痠背痛、手足麻痺、痛楚萬狀逢人便道、人譬之爲腎病留聲機

蓋風濕骨痛之起、直接由於血液不清、間接由於腎臟不强、因腎臟爲澄清血液之所也、欲防風濕先須强腎、欲圖强腎、請服第威德補腎丸

◁各大藥房均有出售▷

第威德補腎丸

一五淋白濁 一瓶斷根 哈郎淋濁丸

淋病爲難治之病其痛苦實亦異常其害尤非自己一人且染及妻孥致貽子孫盲目之慘由是觀之淋濁之害誠爲可恐亦復可怖者也

淋病乃因不潔之交媾經二三日後由尿道排瀉濃汁排尿之際感覺疼痛再經時日疼痛益加遂起灼熱之感甚至排洩血尿又陽莖紅腫發熱痛苦難堪此時如不撤底治療則恐移入慢性症每遇氣候變化或因激烈之運動攝取酒類及其他刺戟物等忽感劇烈疼痛甚至終身不離之難病是以若疑有淋病之時從速服用特製哈郎淋濁丸至稍覺輕快或已陷慢性不感痛苦而洩膿汁時際服用哈郎淋濁丸外將哈郎治淋藥挿入於尿道使其內外相應驅逐病菌則雖如何頑惡淋症必速治退可獲痊癒猶如暗夜得享光明之感哈郎淋濁丸係以現今世界醫學界誠最有效驗之高貴藥爲基礎配以我研究部多年苦心研究結果始克發見之特別有效藥而製成則其效驗之卓絕斷非他藥所能追隨也有淋症之諸君望君速賴哈郎良藥脫離其痛苦是幸

哈郎良藥主治效能

白濁　赤濁　小便不通　尿道腐爛
尿水混血　龜頭封閉　膿液淋漓
陽莖紅腫　膀胱發熱　膀胱受濕
尿意頻促　夜夢遺精　尿後出血

素白帶等凡淋濁一切餘症均可其效驗之靈妙無比其右者矣

哈郎良藥藥價

特製哈郎淋濁丸　大瓶四元五　中瓶二元五　小瓶一元二
普通哈郎淋濁丸　大瓶二元　中瓶一元二　小瓶六角
哈郎治淋塵藥　每盒五角

（各處大藥房均有代售）

發售本舖　大連山縣通九十八番地　順和公司藥房

熱病之後

君宜補血健腦

體虛神倦腦弱力疲每爲熱病後患情狀之一斑蓋患者邪精力告竭血少而薄且復滿含毒質於此而欲恢復康强必得新血以代貧血而後可藥物之能迅速生血補血歷五十年爲世界所公認者韋廉士醫生紅色補丸是也嘗有多數男女因患熱病或其他消耗病後體弱神疲而由服用此丸不久即恢復其康强快樂如方君克明者其一焉耳

方君係浙江臨海縣教育局督學其來書云『鄙人今夏忽患溫熱症纏綿床褥時近兩月嗣雖熱症治愈而面黃肌瘦神倦肢痠步履維艱殊深焦灼蓋教育局職務紛繁實難久曠正在愁思辛承友介紹服用韋廉士醫生紅色補丸不料其功竟有出人意外者一瓶甫罄飲食頓增精神倍爽續服無幾諸症悉愈體復康强矣』

韋廉士醫生紅色補丸統治由血虧而起之疾病如消化不良未老先衰瘋濕骨痛腦系疼腰肌疼神經疼瘡疾熱病或其他消耗病之後以及婦科各症

各藥房皆有出售或直向上海江西路四五一號韋廉士醫生藥局購備每瓶一元五角六瓶八元郵費不取

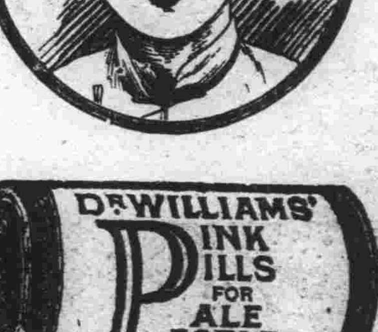

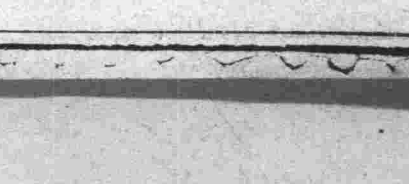

「實近代止咳藥中之上品」

韋廉士吸入止咳片勝於其他咳藥蓋因其可以吸收治療氣體直接達及病源所在地無論鼻觀咽喉氣管而至肺部之極隅他藥不能直達者此吸入止咳片之氣體均能達焉所以治君胸喉疾病應用韋廉士吸入止咳片治療之也

各藥房皆有出售每瓶一元或向上海江西路四五一號韋廉士醫生藥局函購每瓶一元二角郵費在內

江蘇啓東合豐鎮施仲辛醫生稱韋廉士吸入止咳片實爲近代止咳藥中之上品施醫生蓋曾親試此藥片而述其經驗如次『前購貴局之吸入止咳片經試用之下確具鎭咳祛痰保喉補肺之特效實爲近代止咳藥中之上品用特書此以表欽佩而樂爲介紹也』

大連

勝美與中園決將起訴
兇刀已自馬欄河搜出
兒玉博士不幸將取以寬大處分
情痴殺人事件決定由司法處分

兒玉博士夫人、因戀姦而演出殺人慘劇、經大連地方法院檢查局、高井檢查官調審、於六日午前、再傳訊被害者青柳賈、與勝美夫人結成惡緣、以佐藤三輪子爲參考人再審、自該事件發生以來、經六十餘日、業已調審完結、應行起訴、與不起訴均將決定矣

無須豫審 即將公判

下田檢察官長、於六日晨登廳、於午后二點、聽受高田檢查官報告調審事件之內容、以本事件無須請求豫審、可即附交與大連地方法院公判、豫定於强制處分期間滿了之九日前、決定處分之、而下田檢察官長、定於八日午前赴旅順、與關係者決定處分之法云

爲情痴而演出殺人慘劇之兒玉勝美夫人、有虧婦道、喪失道德、已無同情之餘地、必安法嚴加治罪、兒玉博士不幸而遇此毫無廉恥之淫婦結成伴侶、致被連繫入囹圄、惟博士爲滿洲窒扶斯發見之權威者、堪稱醫學界之聞人、將來於醫學界、極有莫大之貢献、查故行決定活用刑事訴訟法之精神、對博士之處分將取寬大主意、據觀或邪如左處方法即

起訴猶豫　死體遺棄　犯人藏匿　兒玉　誠（四〇）
起訴　犯人藏匿　墮胎　兒玉勝美（廿八）
起訴　殺人死體遺棄竊盜　中園秀雄（卅五）
不起訴　死體遺棄幫助　橫山貴美（卅六）

明其係計畫的行爲、蓋於博士二樓發言欲殺青柳、博士雖極力苦勸、準不能行、竟自跑出行兇云

有力証據 卒經搜獲

醞釀日久、轟傳遐邇、婦人孺子盡皆知曉、以多角戀愛問題中心人物之勝美夫人、年廿八歲、與白臉小生、中園秀雄年卅六歲、爲戀愛而發生持刀行兇、慘殺青柳賈年二十五歲之兇器短刀、沙河口警察署、已經數度審訊兒玉博士、據博士供稱、當行兇後之兇器短刀、已經於沙河口馬欄河內、是以該署對於此項、除將行兇之兇器短刀、必須搜出、以資作爲憑證外、別無他圖、於是遂召集全部署員、齊心協力前往馬欄河內、不分晝夜、廢寢忘餐、努力搜查之迄今已逾一月、有餘矣、還來又時值天冷氣寒、河內之水氷凉特甚、於搜查之上、甚爲困難、於本月七日上午九時該署全部署員、又趨臨現場實施搜查之、不意經多日搜查中之兇器短刀、突於該河內最深處之淤泥中搜出、長約六寸、寬約三寸之長形短刀、在水中經過長時間、已行長銹、於是全部署員、均喜形於色、乃將短刀持之歸署矣

墮胎嫌疑 併合起訴

兒玉勝美懷孕、因係不義兒又且死於腹中、乃至病院、施行救治方術、對此大連檢查局、將原婦人科醫長、及佐藤三輪子、隅田夫人、其他等傳爲參考人、究訊是否墮胎據云、係於歐洲航路歸來之中園、築香巢於市內信濃町、連日白晝宣淫、於中園之不在時、更與青柳幽會係在聖德街空地、受青柳之暴力所迫、始行結下情交、其後不幸懷孕、中園聞此消息、頓生嫉妬之念、而每與勝美密會時、必加毆打、而勝美之身邊、今尚有傷痕、至勝美之死產兒、係被中園飛蹴腹部所致、至其有無墮胎之心、高井檢察官之對此極爲關心、認勝美起初即有墮胎意、故將決定以犯人藏匿併合墮胎罪而起訴、惟親友等、欲作保釋一事、或不能允許云

暴打使女 阻止洩漏

大連檢查局、經調詢所得、中園秀雄、於博十郎、對使女馬場十九歲、曾加暴行、防止其洩漏殺人、將死體裝入箱中、及送至橫山婦人宅之密秘、生性慘忍已極、判

學界名流 嘆願運動
爲兒玉博士 請求檢查局

自兒玉博士發生情痴殺人事件以來、而博士之學友及恩師間、深爲憂慮博士之身邊如斯葬去、於學界大有可情、故考究種種之善後策中、當處分決定前、日本國內並全滿的開始減刑運動、安東滿鐵衛生研究所長已於六日午後三時、將兒玉博士之減刑嘆願書、交與大內辯護士、轉呈大連地方法院檢查局、有滿洲醫大學長稻葉博士及大連醫院守中院長、千草滿鐵衛生課長、滿鐵安東、撫順兩醫院院長等連名之減刑嘆願書、于七日送交大內辯護士、以便提出檢查局、又有日本病理學會會長長與又郎博士、並兒玉博士之恩師草間滋博士等之連名嘆願書、亦於六日由東京以飛行郵便遞送矣、七日定必到連、亦交與大內辯護士、轉呈檢查局、對此世界的學者、翕然同情發起嘆願運動云

外遊研究 窒扶斯菌

關於兒玉博士、與勝美夫人離婚一切手續、已依賴於大內辯護士、自事件發生以來兒玉博士之學友、均甚表同情、曾聞安東滿鐵衛生研究所長、與東京之草間博士協議、俾達兒玉博士念願、以待今回之殺人事件關係者處分決定後、將過去之事情打消、使其從新進行學究之道之手段、另就外遊之途、赴各國埋頭研究窒扶斯菌之比較云

協議離婚 尚可援助

由嶺前屯刑務所出獄之兒玉博士、於大內辯護士邸稱謂事件發生之主因、即余素忘家庭、故余應負一半責任、故以道義的解釋之下、博士對於勝美夫人之善後策、如仍放置則成社會均不能容許之立場、故博士於六日、決意與同棲十年之勝美夫人、斷絕宿緣、將離婚之一切手續、皆委與大內辯護士、且云夫人之行動、雖屬不許、然博士久埋頭於病理研究毫不顧家庭、如是夫人陷於寂寥之境地、故博士應負重罪今於道義的立塲、不以訴訟離異而協議離異、將來博士必能援助一切日、內可開之公判廷之辯護人之費用、及出獄後之生活等、頗有援助之態度、博士對不貞之妻、竟以無限之溫情、可謂仁恕矣

飽觀澄來連

前滿洲國駐日本代表鮑觀澄氏、最者赴新京晉謁執政在京勾留數日、於七日晨七時四十分車返連、下車後即返黑石礁公館矣

滿洲國文教部 募集歌詞
五篇當選者 大連有二名

滿洲國文教部、募集中小學校音樂教材歌詞中、應募者百九十二名、歌詞七百六十七篇、由詮衡委員嚴選結果、決定當選歌詞五篇、選外佳作三篇、現正印刷、俾可配布全國各學校、以此爲普及之音樂教材歌曲、並依賴音樂權威者作曲、至此次當選歌詞五篇如左

一、好朋友　吉林省城廂白旗胡同五號　李方　劉鳳蘭
二、孝悌　新京西四道街溥家大院　吳榮桂
三、勵學　大連周水子普通學堂　劉公雪
四、建國　吉林舒蘭縣公署總務科　張惠南
五、威友邦　大連市外劉家屯泰山街二二一　徐慶恩

麗會長病癒
再靜養兩旬 即可得復元

大連西崗商會長福順義銀號主人、龐睦堂氏、因患喘症曾入博愛醫院治療、後因靜養之故、仍移回西崗公館由中西名醫着手醫療、現已大部分治癒、惟尚未復元、再靜養兩旬即可完全恢復從前壯健之體格矣

行使於各主要都市 僞幣充斥市面
大連被害者有三十餘家
金州設工廠犯人被拿獲

自僞造交通銀行紙幣破案後相續探悉、於關東州內、又有私行密造僞大洋、及小洋者、已將多數貨幣、行使於大連市內、及州內各商戶、故州內各警察署、躍起活動搜捕、功至自然成、逐於本月五日、金州警察署署員協同之下、奮力一同將三名之僞造犯、一網打盡、同時搜出僞幣、一圓大洋銀三百四十個、三十錢小洋銀及十錢小洋銀等、混合之約五千個之多均即沒收、而大規模僞造之計畫、尙在籌策中、以圖大發恒財、不意天不佑人策機不密、遂致失敗、茲將僞造貨幣之首魁、分記於下

一、山東省登州府榮城縣人住所不定之黃可金（三十六歲）一、同縣人黃可仁（三十八歲）一、高煥寶（三十三歲）三人

自本年八月末、協同共謀、於金州管內僞造多數之大洋銀、及小洋銀、行使於大連市內、其初赴奉天、安東、新京等各主要大都市、收買僞貨幣帶回以改造、其行使之手段、極稱巧妙、一人專收買僞造貨並觀其破裂之處其一人專管貨幣眞假、及使用之方法行使於各地、而被其害者大連市西崗街二〇三周夢臣外三十餘名、有如上之事實、金州署久木野刑事探知、用盡苦心、搜查之結果、卒探得秘密之工場、於五日一同檢擧、製造精巧另以煤煙摸塗之、在錢莊家可以混過去、今將僞造貨幣之行市、一圓大洋銀五十枚可換二十餘圓、三十錢之小洋銀五十枚可兌換七、八圓、並且繼續向買主方面、施以搜查之手術云

日滿足球循環賽
待觀此決勝戰
最後爲隆華對大靑
鹿死誰手未可豫卜

大連日滿足球聯盟擧辦之本年秋季循環賽、第四場於十一月三日上午十時十五分、擧行於大連運動塲

△第一場、師同對工華、審判爲三吉君
戰績前半一對一、后半零對零、成爲平局
△第二場、全大連對大靑、審判工華張玉品
戰績、前半三對零、後半一對一、結果四對一大靑勝

依過去的成績、大靑與隆華均得五分、全大連三分、工華二分、師同一分、今後的戰局、尙有
師同對大靑
全大連對隆華
如大靑勝、隆華亦勝、則最後爲隆華、對大靑之決勝戰如大靑敗、隆華亦敗、則大靑隆華、全大連均爲五分、向得再戰、故午后之戰局、一般觀衆、更當特別勇躍前往、參觀最后之鹿死誰手也

行使僞紙幣關係犯
郭已被拿下獄
尚存有僞幣九十一張
鈴木逃往天津搜捕中

持交銀僞紙幣百張、逃走中之市內信濃町九十四番地、牛肉商和順號、郭嵩山四十六歲、大連署極積搜捕中、於六日午前二時半、得知潛伏於沙河口馬車收容所內、捕獲、由身邊搜出所攜帶僞紙幣九十一張、經訊問彼項紙幣使用何處、郭某所供當二十二歲、娶現被留置中之浪速町入江佐五郎之妹末子爲妻室、現年二十四、與彼同居二年間、因此關係、入江氏由首魁武田買來之僞幣百張、交與郭某、託爲使用其中九張樣子、因已使用、外有百張由鈴木持往天津方面、現尚未逮捕、然僞造之發起人、住於大阪市之伊藤賢造（五六）於五日搭入港之烏拉爾丸上陸否、現由水上署、繼續嚴重內偵中云

石井監察官 特拜訪本報
於八日赴任

榮轉關東廳警務局監察官之前大連警察署長石井金三郎氏、定於八日午前車出發赴任、氏特於十一月七日上午歷訪本埠各機關、及本報、致轉任拜訪之禮云

派赴日出席 實業懇談會
西會劉煥彥 東會王錫廷

參加於本月十七八兩日間、在日本東京開會之日滿實業協會創立總會之大連市商會及大連西崗商會、特派兩商外交主任王錫廷、劉煥彥、兩君赴日本參加、右日滿實業協會創立總會、該兩君現正整備行裝、准於十日出帆之香港丸、相携出發云

米內山課長渡歐

命赴歐美留學之關東廳米內山調查課長、於十一月二十五日離旅赴東京同故土青森縣、決定搭十二月二十四日由橫濱出帆之便船渡歐云

理髮徒弟逃去 師借洋二百圓

韓殿富現年十八歲、原籍旅順王家店會讞人、父務農爲業、家中並不充足、於初等教育修業後、經友人于德高之介紹、於市內永安街

偷車即犯案 噴雲吐霧中
被官即拿獲

譚雲青年二十八歲、原籍大連譚家屯人、賦性放蕩無羈遊手好閒、無所事々、每日除往黑暗鄉裏、過其噴雲吐霧之煙擲外、暇則混跡於遊人衆多之塲所、乘人不備、好施其巧妙手段、於本月五日、在泰山街番地不詳之某飲食店前、不悉何人於該地放置一輛自行車、被其窺見伊遂以爲有機可趁、當上前將車推之就走、傍觀者亦莫明其妙、以爲是其自己之車子、均不在意、伊竟騎自行車赴香爐礁福元樓、正在大過其煙癮之際、不意失主隨後追來、見其自行車、置於煙館門前、彼遂登樓尋找、譚雲青此時、適逢沙河口警察署署員、於是失主、將自行車失盜之一切經過、對該署員說明後、並請該署員、予之搜查犯人、於是譚雲青遂面現土色、被署員看出破綻、上前盤詰、一時對答不出、拘至署內、經嚴重審訊之結果、供認爲竊不諱、現正押於留置場中云云

法院事項

△起訴▽
△原告　李吉甫　被告　袁長成　請求貨欵金八十五圓七角六（十一、二）
△原告　李吉甫　被告　鳳昭遠　請求貨欵金五十五圓七角九分（十一、二）
△原告　李吉甫　被告　蒲國卿　請求貨欵金四十三圓七角八分（十一、二）
△原告　張世泰　被告　董長增　外另一名　請求貨欵金六十四圓（十一、二）

大美火油公司

GENERAL OIL & TRADING (L.P.) CO.
駐連 DAIREN OFFICE
73 OKUMACHI, DAIREN, CHINA

大連市奧町七三番地　電話長二一七八六番　倉庫用八九七五番

本公司開設大連已有多年專營各種油類殊蒙各大商埠光顧暢銷鄙公司莫銘感甚之至今又秋去冬來天短夜長而我全滿同胞正欲需用火油之際鄙公司特選最上各種火油及輕油牌名列下準保險點燈光明無烟眞正第一好油鄙公司因創信用起見特別廉價出售以答我同胞前蒙惠顧之雅意也

請點用
競馬牌　火油
火船牌　火油
白菊牌　輕油
高塔牌　輕油
金馬牌　汽油

各大商埠均欲招聘代理及經售處如蒙願辦代理及經售處或購買勿論多寡遂意承辦務希駕臨鄙公司接洽否則請將尊處商埠區域地點賜函示知必即速覆不悞謹登報端俾衆週知

東北飯店廣告

啓者敝飯店自開辦以來深蒙各界熱烈關照殊甚感戴今特購辦眞正北口肥羊聘請高等庖師專門承作東亞鷄素燒及平津羊肉火鍋刻已開辦惠我諸君仍祈關照請嘗試之當知言之不謬也

大連西崗平和街一番地　電話二三三六六番

感謝 春華醫院長 徐榮大醫士

西崗東關街電車站旁春華醫院長徐榮醫學士留學東京最久各科皆精內科尤妙開幕以來成績昭著重症難症治愈極多兒科婦科均稱拿手戒除阿片尤有本人新發明之妙藥福英舉家大小均曾深沾澤惠實覺徐院長不但醫術高深而誠懇親切之態度能使病人咸感激安其厚意更爲罕見心感之餘用特登報以揚妙術於萬一焉

大連市惠比須町四七　金王福英啓

同聚福百貨店

惠顧請購物美價廉之狐貂輕裘高等氅料

大連市西崗街一三一番地　同聚福百貨店　電話　批發部二一三二六番　門市部七六五五番

木材販賣廣告

本號今由北滿運來大宗木板紅松白松及黃花松各種俱全批發零售一概廉價歡迎主顧恐未週知特此聲明本號木材廠設在大連市榮町一番地區外北面便是有惠顧者請至敝號接洽是荷

大連市榮町二番地　電話六五一三番　永盛木廠
大連市日吉町一二　電話九〇七〇番　振興隆

眞正良醫

鄙因咯血各醫診治未効求診於大連西崗東關街春華醫院長徐榮先生始荷判明爲心臟病服藥後即得速愈數月未發現已健康如常如此良醫實令人欽感特謝

李子良啓

岐山醫院

醫師 楊鳳鳴
小崗子平和街五十七番地　電話四六五七

齒科 早川醫院

大連市西通九十三番地　電話三九七一一番
金州新市街（分院）

△大減價十五天自十一月五日起▽
大連監部通
亨得利鐘表行
△各貨照原碼七扣至九扣▽

二樓大宗
上海線呢照碼七扣
提莊各貨分類折扣
大連奧町五十五番
德泰百貨店
代表電話四一八七番

大連 新昌號紬緞呢絨皮貨店 廣告

江楓弄紫籬菊飄丹應時運到奇異絲絨維新綢緞流行布疋新式衣料大宗皮貨刻已到齊細毛輕裘無不完備定價劃一分外克已各界垂顧必竭愚誠以副雅意也

大連市平和街卅番地　電話　門市部三八四七　批發部長四九〇四

營口 中華棧旅社 擴充 營業遷移廣告

逕啓者敝號向在大連奧町設立中華棧繼又於哈長吉靑以及營口各埠設立分號行旅稱便復爲客貨運輸便利計於大連常陸町自建樓房專理轉運事宜同時各分號亦兼理之惟敝營口分號近因屋宇隘陋且有時不敷於用茲爲應時勢之趨向行旅之需要計特選定永世街裕長棧舊址樓房一處大加整理換然一新諸所設備應有盡有一切用品精而又精刻已遷入實行營業房間雖分頭二三等而屋內力求淸潔招待務期周到則無軒輊之分且報轉貨物力使敏捷海陸聯運均可承辦凡我新知舊雨以及士官紳商如蒙不棄惠然駕臨不勝歡迎之至謹登報端俾衆周知

總號大連　中華棧
中華棧新社
支號　靑島 中華棧　哈爾濱道外 中華東棧　吉林 中華棧　新京 營順棧華記 裕昌公司

營口中華棧謹啓

經濟

特產大勢依然不見佳
鈔票已略見抬頭
倫敦現市微縮紐約孟買報長
外滙一致提漲標金價返漸高

據本報七日專電、海外市況倫敦大條現縮期不變、現市十八便士二分一、期市十八便士八分五、紐約報長、爲四十一仙二分一、孟買亦長爲五十六盧比十六分之十三各國匯兌、中美提高卅八仙爲卅二弗廿五仙、日美十二仙、爲廿九弗卅七仙、英美則漲二仙、爲四弗八十八仙云

本埠鈔票、稍見轉提、查七日前場開盤後現市一千一百十四元、五安卅五萬、期市一千一百十四元、安、三百廿九萬、金對洋一二、一五鈔對洋一三六、二〇、大洋對鈔九七、三〇云

七日上海電訊、海外銀塊續漲、標金材料依然在疲、開價多跌、然而金市人情不弱滙豐掛牌表示不動、市塲以此爲動機、買風復燃、價漸返高

美滙華商先存後空、銀行存遠期、略賣近期

東匯北方帮少買、美國銀行空至一〇八整、日銀賣價爲一〇七、八七五云

特產市場、七日開盤後、期貨大豆以到貨激增與日商賣進、頗傾軟勢、今朝以材料薄弱、日商主要家、觀望不動、漸次萎靡、豆餅三菱、瓜谷等日商與華商鼎新昌買進、價頗穩固豆油、高粱以交易薄弱、雖爲保合、亦一般無味閑散大落

豆餅主要家買、三菱三萬五千片、瓜谷一萬片、三井日清各五千片、鼎新昌一萬七千片、共安八萬八千片

現貨大豆輸出帮、實隆、豐年各五車、油坊六七十車、豆三菱安三萬片、豆油實隆安八千三百箱云

四平街背後地 新穀登市激增

十月中四平街背後地之新穀馬車登市數爲四千七百七十七噸、比昨年同月之一千八百〇八噸、實二千九百六十九噸之激增、其主要之品目數量如左、(單位噸)

大豆	三、九三〇	包米	九
高粱	四三八	小豆	三五
粟	一五五	芝麻	八
米	一六一	吉豆	四一

滿鐵鐵道 收入增加

十月下旬之滿鐵鐵道收入如左

客車收入五十萬三千七百六十七圓

貨車收入二百八十七萬九千九百三十八圓

雜收入十一萬六千二百〇九圓

計 三百四十九萬九千九百十四圓

此與前旬比較、客車收入增加四萬〇三百三十圓、貨車收入增加五十九萬二千六百八十五圓、雜收入增加一萬二千六百九十四圓、合計增加六十四萬五千七百〇九圓

中銀紙鑄幣 一週發行額

滿洲中央銀行自大同二年十月二十日至大同二年十月廿六日、紙幣並鑄幣發行平均額如左

紙幣發行額 一〇九、四六〇、四〇五、九〇 圓

準備 六三、一九一、六七一、〇二

保證 四六、二六四、八〇四、九一

鑄幣發行額 六四〇、六六五、七五

鮮米收穫豫想額

京城電訊、朝鮮總督府發表朝鮮米之第二回收穫豫想額如左

水稻 一千七百八十四萬八千七百二十一石

陸稻 二十六萬八千二百〇一石

計 一千八百十一萬六千九百二十三石

此與第一回收穫豫想額比較之、示有十三萬七千九百七十五石之減少云

神戶各市場休會

神戶電訊、七日以有祭禮故當地各取引市場均行休會云

營口過爐銀 已決定取消
財部監督從速整理 另以資本設新銀行

自滿洲國建立以來、即亟謀穩固金融、統一幣制、年來成績昭著、民衆均利賴之、茲者營口過爐銀、亦決定取消、據抵營之田中理財司長發表如左

營口過爐銀具有永年之沿革與制度、惟因運用不得其宜、及他種外部的事情以致漸次失其信用、最近更達極點、因此營口金融乃完全處於梗塞狀態、救急、且由滿洲國重要政策之一之統一幣制方針觀之誠不容此種制度之永久存在、財政部本此見解、早已痛感整理之必要、因即愼重調查、考究對策、最近總商會代表抵京、爲救濟營口財界、申請援助、妥乘此機會充分聽諾營口情形、並經熟議之結果、此次始得成案、茲爲向市民說明該案、以期圓滿實行、遂特來營、至於案之大綱如左

一、現存過爐銀營業、使之急速停止、禁止過爐銀之發行融通、其時期則在新銀行開業時

二、另以資本國幣二百萬元之程度設立銀行、以謀金融之圓活

三、滿洲中央銀行對該銀行極力援助

四、關於以爐銀爲本位之債權債務着總商會速擬整理辦法(包含過爐銀之清算行市)經財政部承認後實行之

九、現存之過爐銀由財政部監督之下、速行整理

又新銀行開幕之日、豫定爲十二月一日、業已着手準備其在開幕以前、爲調劑金融起見、暫由滿洲中央銀行融通百萬元之譜、利息則爲七分云

又訊新京政府財政部田中理財司長、率隨員於月之四日午後蒞營、淸査本埠各銀爐之爐銀狀況、以謀徹底救濟市面、業誌本報、茲聞田中司長以事關重大、未便延遲、下車後即在實業公司樓上、設立辦公處、着手辦理、於昨五日午後一時許、田中司長協同中央銀行行員四名、齊赴世昌德公益銀號永茂號三家銀爐、施行淸查經過若干程序、最後將該三家重要賬簿、均携至辦公處以勤查方便云

房舖捐改收國幣

安東縣公署、日前爲改訂房舖等捐、統以國幣爲本位公佈、爲佈告事、査整理財政須先統一幣制、振興地方首宜整頓稅收、我新國家幣制規定、業以國幣爲本位、本縣支出預算、早經實行、惟本縣各項收入、幣制並未統一、間有以國幣爲本位者、仍有狃於積習、徵收小洋、再按當日市價折合大洋、記賬者非特手續煩雜、抑且不符法制、承應切實改正、以歸統一、當於本月十九日、召開第一次市政委員會、議決所有各項收入、如商捐、汽車養路費、娛樂捐等三項、及警捐中之市房捐、市舖捐車捐、妓捐、出口船捐等六項、以及店捐、概由本年十一月一日起、一律照原徵數改爲徵收國幣、例如徵收小洋一元、即改爲徵收國幣一元、俾歸劃一、而符法制、除函咨安東市商會、轉飭照外合行佈告商民人等、一體週知云

錦縣滿洲銀行 改換辦公時間

錦縣滿洲中央錦縣分行、現因晝短夜長、氣候寒涼、對於公時刻、殊爲不便、因之隨而轉移公務時間、每日由上午十點起至午後三點止爲辦公時間、已於月之一日實行改換而利公務云

對滿滙兌激增
占日本外滙中首位
可視爲對滿貿易發展左證

國通東京六日電、於滿洲國經濟發展之同時、日滿貿易發展之跡亦著、七年度以後日本貯金局所辦理之外國匯兌中、亦爲對滿洲國者占首位、示有總交換額之五成、又自七年十月至八年九月、於滿洲國間、交換之郵便滙兌辦理額數、比前年度、亦有可驚之增加、較於滿洲國建設以前、含有滿洲之全中國間所辦理之額數始爲同額云

商會聯合總會 (續)
奉省各縣商會提案

△懷德商會提案

爲官兵過往恒在商號宿食請求各直轄機關嚴令禁止案

查懷德於事變前警察公安隊來城公幹向皆投住旅店自擔食宿費用事變時胡匪圍城曾調各隊來城防禦爾時爲權宜之計分住在各商食宿不料事過境遷各官兵竟援以爲例每經本街無論事屬公私一律投住商號而自衛團官兵尤甚囂張以致時有辱毆商民情事若不嚴格取締則各商不勝其擾勢必多數倒閉嗣後如不得已時亦須請給相當食宿費此請公決

△雙山商會提案

爲請轉請軍政部飭前洮遼警備隊還墊欵

自事變以來軍隊來雙駐防兵馬給養迫今地方農商供給如洮遼警備隊傳部第八團自二十年十月來雙四越月商會共墊辦給養國幣一千二百七十八元三角五分唐部三國番團長劉團長之兵自二十一年二月駐雙商會共墊辦給養國幣三千七百四十元零六角二分共計國幣五千零十八元九角七分除以三團所存粮秣抵還國幣二百三十四元四角五分五厘外尙短國幣四千七百八十四元五角一分迭經函請洮南警備司令部飭發歸墊於本年八月十二日函覆迅速到洮領取不料該軍需處許處長面稱限末核對淸楚左右支吾靜候多日分文未付以雙山災餘商民實難長久墊辦是以請轉請軍政部飭洮遼警備隊速歸墊欵以蘇商困此請大會公決

△洮南商會提案

爲當舖無意中接押竊盜物品破案取贖知理應歸還當本以維當業

理由 査當舖無意中接押竊盜物品破案時無論失主或官方取贖均須歸還當本相沿成例行之已久乃近來此類事情層出迭演其照例歸還當本者固屬有之而不予當本强取以去者實亦不鮮除當商容心接受賊贓查有實據者應受刑事處分另當別論外至接押普通物品並無特別標識是否竊盜而來事先既未經失主報明何從得知底蘊一旦破案遽行取去令當商犧牲當本殊非事理之平長此以往損失何堪亟應轉請實業廳備案並通令各縣遵照成例倘遇此類情事令失主歸還當本令當舖損失利息以昭平允而維當業是否有當提請公決

△西豐商會提案

爲關於十三種賬簿手續繁難案

本年九月一日以前各縣稅捐局奉令轉飭各商號關於統稅貨物如水泥綿紗麵粉等類另定十三種賬簿對於統稅貨物無論成整批發或零星出賣均須另立賬簿手續過於繁難而中下商號更感困難何也如另關部分單行寫賬種種手續實是不能完備者想我一縣如是諒各地亦有同然査各縣所賣之統稅貨物係來自安東營口大連三處非由運單運照方能轆轉運至銷售地點倘運單運照一有不完備者即難以運至銷地貨物運至銷地尤須先行報局道至查驗相符方准拆封出賣防弊檢查此之嚴密在各縣販賣統稅貨物之商號何由偸漏若再另主統稅貨物賬不過徒增一番之繁雜手續耳與其徒增繁難之手續莫若由根本上防止而根本防止之法在貨物進口時應征收進口稅一道似此既能增加稅收又可防止偸漏便商裕國利賴良多爲此提議大會公決

△撫松商會提案

爲輸運貨物假道吉境請免重征捐稅以紓商困

爲請議事查撫邑與吉省濛江縣接壤相連無異唇齒經帶海鐵路通行以來凡商民輸運一切貨物假道濛邑已成必由之路在本縣出產納過捐稅發往本省出售或由省城批賬貨品稅務完納之後經過吉境檢樹川等處僅一江之隔該處稅捐分卡即得重征稅務致使我撫松商業上大受打擊此等重征捐率商民交病無寧亟應根本免除以期便利惟事關稅務應請貴會公議以紓商困而利交通希乞表決

△奉天市粮業同業公會提案

爲粮商兼售豆油豆餅免按最高稅率課稅

遇啓者敝會所屬各商向來帶售豆油豆餅所納之營業稅照千分之一五繳納於昨奉稅務監督署來函言及粮商帶賣零星豆油豆餅係雜貨之列均最高稅率課征祈商聯會開會提議此案爲荷

十月十八日開統稅賬簿委員會審查各會提議請解除統稅貨品十三種賬簿辦法各案審查結果

理由●

一、關於統稅貨物另立賬簿各商對於登記手續最易發生錯誤稅局勢必處罰且商人決無新式簿記知識辦理實感困難

一、査統稅貨品另立賬簿無非嚴防偸漏起見按統稅貨物向均由海關輸入非有運單運照不能運銷各處貨到時尤須先報稅局查驗相符於准拆封出售似此檢查嚴密何能有偸漏之弊

一、商家買貨整個買入零星賣出即一個一斤亦須抄入草賬所謂草賬者其手續與正式賬相同事小且易啓稅吏詐敲詐之門發生錯誤

一、棉紗種類品名繁多牌號複雜若令分類記載實難符合

一、照稅署四〇六二號訓令內所列七項在平素各商家用人五十名者如照此手續辦理必須用人增加兩倍且恐不敷當此商業蕭條維持現狀猶恐不能再加增公資消耗愈感困苦請暫爲緩行

辦法●

先請會長率喬會長侯會長面謁署長陳述困苦再行呈請

統稅賬簿委員會審查溪商會提議請變更煙酒四柱册一案結果查煙酒四柱册與統稅十三種賬簿同等繁難運輸銷斤數其中煙有吊秤匯有滯銷之廣塡法四柱册萬難符合各商對此實感困難應請體恤商艱暫緩實行

統稅賬簿委員會審查安東復縣兩商會提議爲進口貨擬請由海關征收統稅案審查結果所擬凡國外進口之統稅貨物請由海關駐關員將統稅附帶征收發給印花並已完統稅證凡持此證運銷國內一概不復重征免除商人諸多困苦並杜國稅之偸漏事尙可行應由本會據情轉請期便利商民

九月份全滿貿易概況 (三)
〔滿洲國財政部發表〕

大宗進口貨物品名別總數 (九月份) 單位國幣圓

貨別	(單位)	數量	價額	一月以降數量累計	一月以降價額累計
米穀	擔	五三、八二六	四〇四、三五四	三四二、六四六	二、六七五、二九七
麵粉	擔	六一〇、六二〇	三、五一五、四六四	六、一六六、五一一	四六、二五一、八〇三
茶	擔	一一、七〇五	四八八、四六八	七三、五五一	二、七四八、五三一
糖	擔	三一九、三四六	二、四三〇、七二八	一、二六二、一二二	一〇、五六四、八一八
紙煙	千本	八三、六二二	三一一、三四八	四一二、九〇四	一、二六六、九〇五
煙葉	擔	五、九〇五	二六二、四四六	二〇六、一二一	八、一七七、〇三九
煤油	美加倫	二一九、九九〇	一四五、〇一七	六、三五六、一二六	四、四四二、五五八
揮發油	擔	一五六、八七〇	一一〇、九〇一	八、九九七、五三七	七、一五一、六四〇
棉花	擔	二九、四二一	一、四二七、一九五	一九一、二〇五	九、四六九、八二七
棉紗	擔	四五、五七〇	三、三四七、九五五	二一三、五一二	一五、六二六、一七五
布品	價		八、〇六一、九八一		五二、七六三、二三三
綢緞	同		七七五、〇八五		六、三五三、一七二
呢絨	同		一、二四四、二九五		五、九六七、四〇七
蔴袋	擔	六七、一六三	一、二四五、八八六	五一四、二四一	一一、〇〇五、一七五
紙	價		一、一二一、一八四		六、七〇七、二一二
鐵鋼	同		四、九二三、三四六		二八、〇三〇、〇七九
機器工具	同		一、一二〇、五五九		六、〇六九、三四一
車輛類	同		二、八五二、九七六		一六、九七三、六〇〇
木材	同		一、〇四六、七二九		六、三〇〇、一〇七

商情

本埠特產 (七日前場)

大豆	袋	十一月	十二月	一月	二月	三月
開盤		三、九八	三、九二	三、九二	三、九二	三、九四
收盤		三、九八	三、九四	三、九四	三、九二	三、九七

豆餅	現貨	十一月	十二月	一月	三月
開盤	一、二五〇	一、二四〇	一、二五〇	一、二五〇	一、二六〇
收盤	一、二五〇	一、二五〇	一、二五〇	一、二五〇	一、二六〇

豆油	貨
開盤	二、四〇
收盤	二、四〇

高粮	現貨	十二月	一月
開盤	二、二五	二、〇四	
收盤	二、三五	二、〇四	

(七日後場)

大豆	袋	十一月	十二月	一月	二月	三月
開盤		三、九九	三、九二	三、九二	三、九六	三、九八
收盤		四、〇〇	三、九六	三、九六	三、九六	三、九五

豆餅	現貨	十一月	十二月	一月
開盤	一、二四五	一、二五〇	一、二五〇	一、二五〇
收盤	一、二五〇	一、二五〇	一、二五〇	一、二五〇

本埠錢鈔 (七日前場)

▲高粮 現貨 十二月 一月: 二、三〇 二、三五 — 一、九九 一、九九

▲大連鈔票

	高	低	成交額
現貨	一一一、四五	一一〇、六〇	三五萬
遠期	一一一、四〇	一一〇、七〇	三九萬

	鈔對金	鈔對洋	金對洋
十時	一一一、一〇	一三六、三〇	一三三、七〇
十一時	一一一、〇五	一三六、〇〇	一三三、四五
十二時	一一〇、七〇	一三五、二五	一三三、二五

▲大連鈔票 (七日後場)

	高	低	成交額
現貨	一一〇、六〇	一一〇、〇〇	四〇萬
遠期	一一〇、七五	一一〇、一〇	一六〇萬

鈔對金 一一〇、一五 鈔對洋 —— 金對洋 ——

電報滙兌 (七日)

倫敦銀塊 一八便士二分一

同期市 一八便士十六分五

紐約銀塊 四一仙二分一

孟買銀塊 五六留比十六分十三

英美匯兌 四弗八八仙〇〇

日美匯兌 二九弗三七

中美匯兌 三二弗二五

▲棉 現貨 九仙五五 十二月 九仙三五 一月 九仙四一 三月 九仙五七 五月 九仙七五 七月 九仙八五 九月 一〇仙〇六

▲印度棉花 奔哥爾 —盧比 布宰其 —盧比 奥姆拉 —盧比

▲神戶滙兌 日美 賣 —弗—分 買 —弗—分 日英 賣 —志—片—分 買 —志—片—分

▲匯豐掛牌 (七日) 日滙 一〇七元〇〇〇 英滙 一仙令三便士五〇〇 美滙 三二弗〇〇〇

▲上海標金 開行 七四二元三角 最高 七四九元三角 最低 七四一元〇角 收盤 七四六元〇角

商品市場 (七日前場)

▲上海外匯 東匯 賣 一〇八元二〇〇 買 一〇八元五〇〇 英匯 賣 一先令三便士十六二五 買 一先令三便士十六七五 美匯 賣 三二弗〇〇〇 買 三二弗〇六五

▲大阪三品 前場開盤 後場收盤

限月	前場開盤	後場收盤
十一月	二三一、七〇	二三一、四〇
十二月	二三七、二〇	二三七、〇〇
一月	二三三、〇〇	二三三、六〇
二月	二三七、〇〇	二三三、六〇
三月	二三三、三〇	二三二、一〇
四月	二三〇、九〇	二三〇、八〇
五月	二三〇、八〇	二三〇、七〇

▲大阪棉花 開盤 現貨 四九、九〇 定期 四九、九〇 收盤 現貨 五二、一〇 定期 五一、八五

▲大阪期米 開盤 現 二四、七〇 中 二四、七三 期 二四、八三 收盤 現 二四、七三 中 二四、七〇 期 二四、七九

▲東京期米 開盤 現 二四、四九 中 二四、六〇 期 二四、八七 收盤 現 二四、四三 中 二四、五七 期 二四、八三

▲仁川期米 開盤 現 二三、一一 中 二三、〇三 期 二三、一二 收盤 現 二三、〇八 中 — 期 二三、〇七

▲神戶豆餅 十一月 — 十二月 — 一月 —

▲大連股票 五品期 二七、六〇 豆新期 — 錢鈔期 二七、四〇

(七日後場)

▲大阪三品 十一月 二三〇、五〇 十二月 二三七、一〇 一月 二三二、七〇 二月 二三六、九〇 三月 二三二、〇〇 四月 二三〇、九〇 五月 二三〇、八〇 (後場收盤) 二三二、二〇 二三七、〇〇 二三三、九〇 二三五、五〇 二三二、七〇 二三〇、八〇 二三〇、七〇

▲大阪棉花 開盤 現貨 四九、八五 定期 五一、九五 收盤 現貨 四九、七五 定期 五一、八五

▲大阪期米 開盤 現 二四、七三 中 二四、七〇 期 二四、七三 收盤 現 二四、八一 中 二四、七三 期 二四、七三

▲東京期米 開盤 現 二四、四〇 中 二四、五〇 期 二四、八三 收盤 現 二四、三五 中 二四、五〇 期 二四、七六

▲仁川期米 開盤 現 — 中 二三、〇二 期 二三、一一 收盤 現 —

▲同短期 五品期 二七、五〇 豆新期 — 錢鈔期 二七、五〇 東新期 — 高 一〇一、〇〇 一〇一、四〇 一〇一、一〇 一〇一、〇〇

北地行市 (七日前場)

▲橫濱生絲 前一節 前二節 十一月 六八六〇 六八六〇 十二月 六八八〇 六八八〇 一月 六九二〇 六九五〇 二月 六九三〇 六九六〇 三月 六九五〇 六九九〇 五月 六九五〇 六九五〇 期中 二二二、〇〇 二二一、九〇

▲印度麻袋 綠扛袋 二四留比八分五 藍扛袋 二六留比八分五 兌匯行 八〇留比四分三

▲奉天奉票對金票 現貨 五、六五

(奉天國幣) 現貨 一〇六、一五 一〇六、四〇 定期 九三、五〇 九三、三四 高 九三、六〇 九三、四〇

▲開原國幣對金票 現貨 一〇六、一〇 一〇六、五〇

▲新京國幣對金票 現貨 一〇六、三〇 一〇六、三〇

▲哈爾濱國幣對金票 現貨 一〇六、三五 一〇六、三五

▲安東國幣對金票 現貨 —

(安東平銀) 現貨 一、四六二 匯兌 七一一、八〇兩 近期 一、四六二 高 — 遠期 一、四八一 高 —

(哈爾濱大豆) 十一月 五九五〇 五九五〇 十二月 五九五〇 五八五〇 一月 五八七五 五八二五

(同小麥) 十一月 一五五〇 一五五〇 十二月 一八〇〇 一八〇〇 一月 一七七五 一六八〇

▲公主嶺錢鈔現貨 國幣鈔票 —

(七日後場)

▲奉票對金票 五、六〇

(奉天國幣) 現貨 一〇六、四〇 一〇七、三〇 定期 九三、一〇 九二、九〇 高 九三、二五 九二、九〇

▲開原國幣對金票 現貨 一〇七、〇〇 一〇七、二〇

▲新京國幣對金票 現貨 一〇七、三〇 一〇七、三〇

▲哈爾濱國幣對金票 現貨 一〇七、〇五 一〇七、一五

▲安東國幣對金票 現貨 —

各地發送量

	大豆	高粮	豆餅	雜粮
開原	三車	—	—	三車
公主嶺	三車	二車	—	二車
四平街	六車	—	—	七車
新京	一二一車	(粟)三車	六車	一五車
大連	一〇七車	一二車	(豆粕)七車	一八車

大阪商船出帆

▲江龍丸 ●開往天津 十一月八日
▲志摩丸 十一月十五日
▲日東丸 十一月廿二日
▲江龍丸 ●開往橫濱(掛今治) 十一月十二日
▲志摩丸 十一月十九日
▲日東丸 十一月廿六日
▲貝加爾丸 ●開往門司神戶大阪 十一月九日
▲西亞得爾丸 十一月十日
▲亞米利加丸 十一月十一日
▲烏拉爾丸 十一月十二日
▲哈爾濱丸 十一月十四日
▲特克馬丸 十一月十五日
▲香港丸 十一月十六日
▲烏斯利丸 十一月十八日
●開往上海福州基隆高雄
▲長沙丸 十一月八日
▲福建丸 十一月十六日
▲盛京丸 十一月廿九日
▲北海丸 ●開往紐育 十一月 日

大阪商船株式會社大連支社 電話四一三七番
奉天出張所電話川九一四番
新京出張所電話二一一三九番

惠通行出帆

▲利通號 ●開往芝威仁 十一月十二日
▲福壽丸 ●開往芝罘 十一月十日
▲照國丸 ●開往門宇今尾 十一月十五日
▲神祐丸 ●開往安東 十一月十四日
惠通行 電話六一二八、三八五一

阿波共同汽船大連出帆

▲十六共同丸 ●開往芝罘威海衛青島 十一月十二日
▲卅六共同丸 ●開往芝罘威海衛仁川 十一月八日
▲長山丸 ●開往天津(塘沽止) 十一月十日
▲長山丸 ●開往仁川鎭南浦 十一月十五日
▲十八共同丸 ●開往芝罘 ●開往青島(直行) 十一月八日
▲十六共同丸 十一月 日
阿波國共同汽船株式會社大連支店

大連汽船出帆

▲奉天丸 ●開往青島上海 十一月十日
▲大連丸 十一月十三日
▲青島丸 十一月十五日
▲濟通丸 ●開往安東 十一月十四日
▲長平丸 十一月八日
▲天津丸 ●開往天津(天津潮航) 十一月十一日
▲天汐丸 十一月十四日
▲龍平丸 ●開往龍口 十一月十一日
▲山西丸 ●開往長崎基隆高雄 十一月十四日
▲山東丸 ●開往新瀉伏木敦賀 十一月廿五日
▲河北丸 ●開往芝罘濟津雄基 十一月十四日
▲遼河丸 十一月廿五日
▲龍鳳丸 ●營口大連阪神行 十一月廿七日
大連汽船株式會社

專屬貨客經理店 大連市敷島町永和公司
阪神航路 專屬貨物經理 電話七八六八・七二七五
台灣航路荷客取扱店 大連敷島町 電話五二六五、四六八一番
澤山兄弟商會

乘船切符發賣所 大連伊勢町 ジャパンツーリストビュロ 大連案內所 電話五五五四番
丸一商會

政記輪船出帆

▲英利號 ●開往港廣 十一月九日
▲福利號 ●開往青島 十一月十二日
▲豐利號 ●開往天津 十一月十一日
▲永利號 ●開往芝罘 十一月十日
▲有利號 ●開往龍口登州 十一月十一日
政記輪船股份有限公司 電話四一四一一番

日淸汽船出帆

▲嵩山丸 ●開往上海青島香港廣東 十一月十五日
▲華山丸 十一月廿四日
▲嵩山丸 十一月廿九日
▲唐山丸 十二月九日

招募代派處

凡於省城各區以及附郭市鎭欲派銷敝報者敢請即來敝分社接洽不勝歡迎之至

發報迅速 待遇優厚

奉天商埠地十一緯路 滿洲報分社啓 電話四二二一四、四二六一番

李濟東律師事務所廣告

敬啓者本律師負笈東瀛已歷八載百里瞬屆十年解組以還耕讀多暇際茲政改革之初正法制昌明之日微力所及願効勞於社會若云保障民權固所不敢藉此研究法學其或庶幾爰將執行職務開列如左如蒙敎益榮甚幸甚

一代理民刑訴訟法所付與一切職權
一代證明契約遺囑及其他文件
一代辦非訟事件及其他法律行爲
一代訂契約並辦理公斷和解及其他
一代辦依法保護產權事宜並作法律上之顧問
一代辦滿日關於民刑訴訟及各項非訟事件

律師李濟東啓
商埠地一經路七緯路五號
滿電話二三〇〇號

奉天事務所

廣告事件……電話四〇三四